



MINISTERIO SALUD
HOSPITAL HERMILIO VALDIZAN
DIRECCION GENERAL



Nº 133-DG/HHV-2014

Resolución Directoral

Santa Anita, 30 de Julio de 2014

Visto el Expediente N° 14MP-07160-00, sobre la aprobación del Plan de Referencia y Contrareferencia 2014 del Hospital Hermilio Valdizán.

CONSIDERANDO:

Que, mediante Resolución Ministerial N° 751-2004/MINSA, de fecha 26 de Julio del 2004, se aprobó la Norma Técnica N° 018-MINSA/DGSP V.01 "Norma Técnica del Sistema de Referencia y Contrareferencia de los Establecimientos del Ministerio de Salud",

Que, la Norma Técnica del Sistema de Referencia y Contrareferencia de los Establecimientos de Salud, tiene como Objetivo General el de regular la Organización y los Procesos del referido Sistema entre los establecimientos de Salud, mediante Lineamientos Técnicos – Normativos homogéneos que garanticen la atención de salud de la población.

Que, con Memorandum N° 0008/REF/CR/HHV-2014 de fecha 28 de mayo de 2014, la Presidenta del Sistema de Referencia y Contrareferencia del Hospital Hermilio Valdizán, presenta a la Dirección General "El Plan de Referencia y Contrareferencia 2014", consistente en 54 folios, el cual tiene como finalidad garantizar la continuidad y oportunidad de la atención a los usuarios que brinda nuestra entidad interactuando a través de un sistema de Referencia y Contrareferencia efectivo y eficiente, que permita la continuidad del proceso de atención de los usuarios según niveles de complejidad, a fin de mejorar es estado de salud del usuario, utilizando para ello su máxima capacidad de respuesta instalada que garantice y asegure un proceso de salud integral.

Que, el citado Plan, establece como objetivo general: Normar y regular la organización, los proceso y procedimientos administrativos y asistenciales del Sistema de Referencia y Contrareferencia, en los diferentes niveles de Organización, para garantizar la continuidad de la atención de salud y contribuir a solucionar los problemas de salud de la población. Y como objetivos específicos: Optimizar los recursos de soporte, para la adecuada operatividad del Sistema de Referencia y Contrareferencia entre los establecimientos de salud de la DISA IV LE; asimismo, mejorar la operación y eficiencia del actual Sistema de Referencia y Contrareferencia (SRCR) para la atención de eventos ambulatorios y hospitalarios electivos y urgentes de los usuarios; entre otros: por lo que, resulta importante su aprobación mediante el acto resolutivo respectivo;

En uso de las facultades conferidas por el artículo 11º inciso c) del reglamento de organización y fuentes del Hospital Hermilio Valdizán, aprobado por R.M. N° 797-2003-SA/DM; y, contando con la visación de la Oficina de Gestión de la Calidad y la Oficina de Asesoría Jurídica del Hospital;

SE RESUELVE:

Artículo 1º.- Aprobar el Documento denominado: "PLAN DE REFERENCIA Y CONTRAREFERENCIA 2014 DEL HOSPITAL HERMILIO VALDIZÁN", el mismo que consta de 54 folios, que en documento adjunto, forma parte integrante de la presente Resolución.





Resolución Directoral

Santa Anita, 30 de Julio de 2014

Artículo 2º.- El Comité de Referencia y Contrareferencia del Hospital, conformado por R.D. N° 013-DG/HHV-2014, se encargara de coordinar y ejecutar en lo que corresponda a los procesos de Referencia y Contrareferencia, e informará periódicamente a la Dirección General el desarrollo del mismo.

Artículo 3º.- Disponer que la Oficina de Estadística e Informática, publique el referido Documento Técnico en el portal institucional de la Pág. Web. del Hospital Hermilio Valdizán.

Regístrese y Comuníquese,

MINISTERIO DE SALUD
HOSPITAL HERMILIO VALDIZAN
[Firma]
Dra. Amelia Arias Albino
Directora General (e)
C.M.P. 12667 RNE 4926

NSC/P Ríos

Distribución:

SDG
DSMAG
OGC
OCI
INFORMATICA
OAJ
INTERESADOS

FILE RESOLUCIONES V-2014





PERÚ

Ministerio
de Salud

HOSPITAL HERMILIO
VALDIZAN

PLAN DE REFERENCIA Y CONTRAREFERENCIA



LIMA - PERU
2014



Resolución Directorial N° 013 –DG/HHV-2014

**COMITÉ DEL SISTEMA DE REFERENCIA Y
CONTRAREFERENCIA**

Conformación de los Miembros del Comité del Sistema de Referencia y Contrarreferencia del Hospital Hermilio Valdizán, el cual estará integrado por los siguientes profesionales:

LIC LINA VILLEGAS CCATAMAYO ENFERMERA	COORDINADORA
LIC SOLEDAD SERPA REYES ENFERMERA	MIEMBRO
LIC PEDRO QUISPE SOTOMAYOR JEF DE EQUIPO DE INFORMATICA	MIEMBRO
DR VICTOR ALCAZAR MENDOZA MEDICO PSIQUIATRA	MIEMBRO
LIC NADIA ZEGARRA LEON ENFERMERA	MIEMBRO





HOSPITAL HERMILIO VALDIZAN

Líder en Psiquiatría y Salud Mental

PLAN DE REFERENCIA Y CONTRAREFERENCIA AÑO 2014

I.- INTRODUCCIÓN

EL Hospital Hermilio Valdizán tiene una población referencial asignada para cumplir metas preventivas promocionales, atención, seguimiento, capacitación, docencia e investigación y al igual que otras instituciones de salud mental y psiquiatría, atraviesa por un proceso de adecuación de la oferta de servicios de acuerdo al nivel correspondiente a Hospital III-1 a fin de lograr resultados en forma eficiente, es decir tener éxito en las prestaciones de servicios a nuestra población demandante a pesar de los escasos recursos económicos y priorizando a la población demandante de mayor vulnerabilidad y riesgo con acciones recuperativas de alta especialización y rehabilitación, así como la prevención.

El presente plan tiene como objetivo lograr una adecuada implementación y operativización del sistema de referencia y contrarreferencia en el Hospital Hermilio Valdizán promocional específica para la salud a Dirección de Salud IV Lima Este, es un Órgano del Ministerio de Salud, ubicada en el cono este del departamento de Lima y su ámbito de acción está dirigida a distritos urbanos: El Agustino, Santa Anita, Ate, Breña, Cercado de Lima, La Victoria, San Luis, Santiago de Surco, San Borja, Chaclacayo, Cieneguilla, Chosica, La Molina y San Juan de Lurigancho, con una población asignada de 2 385 870 habitantes, una superficie de 7,095.63 Km² y una densidad poblacional de 157.87 habitantes por Km².

Los Indicadores de Salud, demuestran que hay prevalencia e incidencia de enfermedades que ameritan atención especializada, así como epidemias, emergencias y desastres por lo que se viene trabajando en el fortalecimiento

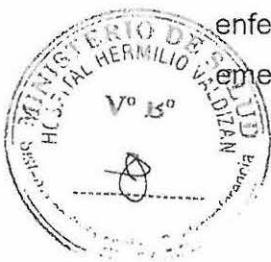



HOSPITAL HERMILIO VALDIZÁN

Líder en Psiquiatría y Salud Mental

del Sistema de Referencia y Contrarreferencia; a fin de contar con Unidades de Referencia en los hospitales que aseguren la continuidad y oportunidad de Capacidad Resolutiva.

El presente Plan, tiene como objetivo fortalecer la implementación del Sistema de Referencia y Contrarreferencia en nuestra jurisdicción.

II.- JUSTIFICACIÓN

Actualmente, en el Hospital Hermilio Valdizán se tiene algunos avances en la implementación del Sistema de Referencia y Contra referencia (SRC) como en los procesos de la organización para la funcionalidad a nivel de los Establecimientos, así como en el adecuado registro y el llenado de la hoja de referencia por parte del personal prestador, la información actualizada en el REFCON, efectivas coordinaciones de las referencias entre los Establecimientos de Salud de los diferentes niveles de atención, cuyo monitoreo y reporte de las comunicaciones al respecto se evidencia en algunos Hospitales, según los criterios técnicos determinados y los flujos establecidos; viabilidad de los elementos de soporte, como el mantenimiento preventivo y correctivo de las ambulancias; *sin embargo*; se continúa con un débil proceso de implementación del Sistema de Referencia y Contra referencia en nuestra jurisdicción y articulación entre los diferentes niveles organizacionales, debido al insuficiente recurso humano, alta rotación de personal, sobrecarga de actividades administrativas de los digitadores; así como del personal encargado de la prestación para registrar la información y escaso control de referencias recibidas al interior de los Hospitales y Centros Maternos y para efectuar las contra referencias, débil recursos de soporte como es el sistema de comunicación diverso y limitado sistema de transporte inadecuado e insuficiente, desabastecimiento de instrumentos de registro de información (hoja de referencia comunal, hoja de referencia institucional), así mismo en el Registro de la información en el Software Ref. Con y presentación a la DISA IV LE es inoportuno ya que el ingreso de la información no se realiza a diariamente, en los establecimientos de salud.





HOSPITAL HERNILIO VALDIZAN

Lider en Psiquiatria y Salud Mental

Ante lo expuesto y existencia de indicadores sanitarios que demuestran prevalencia e incidencia de enfermedades transmisibles y no transmisibles (agudos, crónicos) que ameritan atención especializada, así como alta presentación de riesgos de Brotes, emergencias y desastres; es necesario continuar con la implementación de acciones de mejora que permitan operatividad y dar cumplimiento con calidad y eficiencia los procesos de las referencias y contra referencias de los usuarios en los EESS, según capacidad resolutive progresivamente en el ámbito.





HOSPITAL HERMILIO VALDIZÁN

Líder en Psiquiatría y Salud Mental

VISION

Al 2015 el Hospital Hermilio Valdizán es una institución líder en la reforma de la salud mental y psiquiatría del ámbito nacional, desarrollando acciones comunitarias, preventivas, promocionales, recuperativas y de rehabilitación; con calidad, ética, equidad e interculturalidad. Promoviendo la enseñanza, investigación, atención especializada y altamente especializada; contribuyendo a mejorar la calidad de vida y desarrollo psicosocial de la población peruana.

MISION

Somos un hospital que brinda atención altamente especializados de salud mental y psiquiatría, con calidad, equidad, y eficiencia a través de equipos multidisciplinarios. En el marco de la implementación de la reforma de la atención en salud mental y psiquiatría, desarrollamos acciones de promoción, prevención, recuperación y rehabilitación en el individuo, la familia y la comunidad de nuestra jurisdicción, contribuimos a crear entornos de la vida saludables con énfasis en las poblaciones de alto riesgo y realizamos actividades de enseñanza e investigación



III.- FINALIDAD

Garantizar la continuidad y oportunidad de la atención a los usuarios que brinda nuestra entidad interactuando a través de un sistema de referencia y contrarreferencia efectivo y eficiente que permita la continuidad del procesos de atención de los usuarios según niveles de complejidad, a fin de mejorar el estado de salud del usuario utilizando para ello su máxima capacidad de respuesta instalada que garantice y asegure un proceso de salud integral.

FINES

El Hospital Hermilio Valdizán acorde a la característica de un modelo de atención integral y atendiendo a su naturaleza de hospital especializado en el campo de la psiquiatría y la salud mental desarrolla:

Atención especializada en psiquiatría y salud mental a personas y familia interviniendo sobre:

- Daños y enfermedades
- Conductas, comportamientos, prácticas y actitudes.
- Factores de riesgo
- Formación y especialización de recursos humanos en psiquiatría y salud mental

Para el desarrollo de dichas acciones el Hospital Hermilio Valdizán, a través de sus órganos de línea ofrece los siguientes servicios finales

- 1.- Consulta Externa
- 2.- Hospitalización
- 3.- Emergencia
- 4.- Residencia terapéutica
- 5.- Programas de capacitación de salud mental

A través de los mencionados servicios se desarrollan atenciones especializadas como consulta medicas psiquiátricas, consulta medicas no psiquiátricas, atención odontológica, atención por otros profesionales de salud





HOSPITAL HERMILIO VALDIZAN

Lider en Psiquiatría y Salud Mental

mental, sesiones psicoterapéuticas individuales, grupales, de pareja y familiares, sesiones psicoeducativas individuales, grupales y familiares sesiones de terapia ocupacional entre otros.

A los mencionados servicios finales se agregan servicios de laboratorio (exámenes hematológicos, bioquímicas, inmunológicos, microbiológicos, toxicológicos) procedimientos especializados, formación y especialización de recursos humanos, desarrollo de investigación en psiquiatría y salud mental.

IV.- ALCANCE

El presente Plan del Sistema de Referencia y Contra referencia es de estricto cumplimiento del ámbito jurisdiccional de la DISA IV LE.

V.- ANTECEDENTE

El 07 de Marzo del 2001 se aprobó: "Normas del Sistema de Referencia y Contrarreferencia de los Establecimientos del Ministerio de Salud".

El 15 de Enero del 2003 se aprobó con RD N° 0001-2003 el documento de Normas y Lineamientos del SRCR.

Se cuenta con la R.M. N° 751 - 2004/ MINSA que aprueba la NT N°: 018-MINSA / DGSP- V0. 1: "Norma Técnica del Sistema de Referencia y Contrarreferencia de los Establecimientos del Ministerio de Salud.

La DISA IV LE, elaboro el Manual de Organización del SRCR que orienta y homogeniza la organización, procedimientos, actividades, recursos de soporte y control del Sistema de Referencia y Contra referencia (SRCR).

A nivel de DISA IV LE, se ha socializado un conjunto de documentos importantes para la conducción y fortalecimiento del funcionamiento del sistema de referencia y contrarreferencia; los cuales son los siguientes:





HOSPITAL HERMILIO VALDIZAN

Líder en Psiquiatría y Salud Mental

- RD de Conformación del Comité del Sistema de Referencia y Contrarreferencia, formalizado con la RD N° 225-2011-DISA IV LE DG-DESP-OAJ.
- El Plan de Implementación del Sistema de Referencia y Contra referencia, formalizado con RD N° 0249-2011 DISA IV LE-DG-DESP-DSS-OAJ.
- El plan de Supervisión del Sistema de Referencia y contrarreferencia 2011, formalizado con la RD N° 474-2011-DISA IV LE-DG-DESP-OAJ para los Hospitales, Centros Maternos Infantiles, Microrredes y Redes de Salud.
- El Flujo del Sistema de Referencia y Contra referencia de los Servicios de Consulta Externa especializada, emergencia Apoyo al Diagnostico y
- Atención de Partos” formalizado con RD N° 320-2011-DISA IV LE DG-DESP-DSS-OAJ. el cual se viene operativizando.
- La Cartera de servicios de los EESS , formalizado con la RD N° 0207-2011-DISA IV LE DG-DESP-DSS-OAJ
- El Plan e Informe de la situación de la Red de Ambulancias y Red de Comunicaciones del ámbito de la DISA IV LE
- Proyecto de Reglamento del Comité del SRC entre los miembros.

Implementación de la Unidad del Centro Nacional de Referencias de Urgencias y Emergencias (CENARUE) en el Hospital Hipólito Unánue a partir del Primer Trimestre del 2009, con personal las 24 hrs. del día para facilitar la coordinación de las Referencias de Emergencias y urgencias en nuestra jurisdicción

En el año 2010, se terminó también la elaboración del mapa del Sistema de Referencia y Contra referencia, con las respectivas distancias y tiempos entre los establecimientos de salud, ubicación de las ambulancias, radiocomunicaciones, carreteras principales, entre otros aspectos importantes a tener en consideración para el Sistema de Referencia y Contra

referencia.

El Software denominado “Ref. Con”, cuyo manejo está cargo de la Oficina de Informática, Telecomunicaciones y Estadística (OITE), está instalado en el





HOSPITAL HERMILIO VALDIZAN

Líder en Psiquiatría y Salud Mental

100% de los EESS de salud de la jurisdicción, el cual ha sido reconocido por el Ministerio de Salud del Nivel Central solicitando para la implementación en otras Direcciones de Salud.

Estrecha coordinación con el CET de Seguros para unificación de criterios de las referencias de los pacientes asegurados por el AUS en el Marco de Aseguramiento en Salud (AUS), a fin de disminuir las dificultades de las referencias de dichos pacientes, los cuales en promedio representan aproximadamente el 90 % del total de las referencias realizadas.

La DISA IV Lima Este cuenta con el Comité de Sistema de Referencia y Contrarreferencia aprobada con RD N° 0433 -2010- DISA IV LE- DG-DESP-OAJ del 26 de Mayo del 2010.

El Comité técnico del Sistema de Referencia y Contra referencia de la DISA IV LE en su última reunión (20-12-2010) acuerda realizar reajustes en los flujos de referencia y contra referencia en el ámbito.

VI.- BASE LEGAL

- Constitución Política del Perú.
- Ley N° 26842: Ley General de Salud.
- Ley N° 27657: Ley del Ministerio de Salud.
- Ley N° 27813: Ley del Sistema Nacional Coordinado y Descentralizado de Salud.
- Ley N° 27783: Ley de Bases de la Descentralización.
- Ley N° 27867: Ley Orgánica de Gobiernos Regionales.
- Ley N° 29344: Ley Marco de Aseguramiento Universal en Salud y su Reglamento aprobado por Decreto Supremo N° 008-2010-SA
- Decreto Supremo N° 013-2002-SA: Reglamento de la Ley N° 27657.

Decreto Supremo N° 016-2002-SA: Reglamento de la Ley N° 27604 que modifica la Ley General de Salud N° 26842, respecto de la obligación de





HOSPITAL HERMILIO VALDIZAN

Líder en Psiquiatría y Salud Mental

los establecimientos de salud a dar atención médica en caso de emergencias y partos.

- Decreto Supremo N° 013-2006; Reglamento de Establecimientos de Salud y Servicios Médicos de Apoyo
- Decreto Supremo N° 016 – 2009 - SA, que aprueba el Plan Esencial de Aseguramiento en Salud (PEAS)
- Resolución Ministerial N° 616-2003-SA/DM: que aprueba el Modelo de Reglamento de Organización y Funciones de los Hospitales.
- Resolución Ministerial N° 638-2003-SA/DM: que aprueba el documento Delimitación de las Direcciones de Salud, Direcciones de Red de Salud y Microrredes de salud del Ministerio de Salud.
- Resolución Ministerial N° 729-2003-SA/DM: que aprueba el documento La Salud Integral: Compromiso de Todos – El Modelo de Atención Integral de Salud.
- Resolución Ministerial N° 751-2004/MINSA, que aprueba la NT 018-MINSA/DGSP-V.01: Norma Técnica del Sistema de Referencia y Contra referencia de Los Establecimientos del Ministerio de Salud
- Resolución Ministerial N° 386-2006/MINSA; que aprueba la NT N° 042-MINSA/DGSP-V.01: "Norma Técnica de Salud de los Servicios de Emergencia".
- Resolución Ministerial N° 695-2006-MINSA que aprueba las Guías de Práctica Clínica para la Atención de Emergencias Obstétricas Según nivel de Capacidad Resolutiva.
- Resolución Ministerial N° 696-2006-/MINSA; que aprueba la "Guía Técnica: Operativización del Modelo de Atención Integral de Salud"
- Resolución Ministerial N° 936 -2006 /MINSA: que aprueba la nueva Delimitación Territorial de la jurisdicción de la DISA IV Lima Este.
- Resolución Ministerial N° 953-2006/MINSA; que aprueba la NT N° 051-MINSA-2006/ OGDN-V.01 "Norma Técnica de Salud para el Transporte Asistido de Pacientes por Vía Terrestre"





HOSPITAL HERMILIO VALDIZAN

Líder en Psiquiatría y Salud Mental

- Lineamientos de Política Sectorial para el Período 2002–2012 y Principios Fundamentales para el Plan Estratégico Sectorial del Quinquenio Agosto 2001– Julio 2006.
- Resolución Ministerial N° 456-2007/MINSA, aprueba la NT N° 050-MINSA/DGSP.V.02"Norma Técnica para la Acreditación de EESS y Servicios Médicos de Apoyo"
- Resolución Ministerial N° 866- 2007/MINSA, que conforma la Unidad Funcional de la Central Nacional de Regulación de Referencias de Emergencias.
- Resolución Ministerial N° 142-2007/MINSA. Se aprueba el Documento Técnico "Estándares e Indicadores de Calidad en la Atención Materna y Peri natal en los Establecimientos que cumplen Funciones Obstétricas y Neonatales".
- Resolución Ministerial N°266-2009/MINSA, modifica la denominación de la Central Nacional de Regulación de Referencias de Emergencias-CENAREN por la de Control Nacional de Referencias de Urgencias y Emergencias- CENARUE.
- Resolución Ministerial N° 270-2009/MINSA "Guía Técnica del Evaluador para la Acreditación de EESS y Servicios Médicos de Apoyo"
- Resolución Ministerial N° 538 – 2009/MINSA que aprueba el documento: "la Salud Integral: Compromiso de todos – El Modelo de Atención Integral de Salud"
- Resolución Ministerial N° 520-2010/MINSA, que aprueba el Documento Técnico "Fortalecimiento del Primer Nivel de Atención en el marco del Aseguramiento Universal y descentralización en Salud con énfasis en la atención primaria de salud Renovada"
- Resolución Ministerial N° 546-2011/MINSA, que aprueba la NTS N° 021-MINSA/DGSP-V.03: "Norma Técnica de Salud "Categorías de Establecimientos del Sector Salud"
- Resolución Ministerial N° 278-2011/MINSA, se aprueba el Documento Técnico "Plan Nacional de Fortalecimiento del Primer Nivel de Atención





HOSPITAL HERMILIO VALDIZAN

Líder en Psiquiatría y Salud Mental

- Resolución Ministerial N° 464-2011/MINSA se aprueba el Documento "Modelo de Atención Integral de Salud Basado en Familia y Comunidad"
- Resolución Directoral N° 595-2005-DG-DESP-OAJ- DISA IV LE: que aprueba los Planes Prestacionales de Atención Integral de Salud por Etapas de Vida, en la DISA IV LE.
- Resolución Directoral N° 01435-2007- DISA IV LE -DG-DESP-OAJ-: que aprueba el "Plan de Fortalecimiento del Parto Institucional de la DISA IV LE"
- Resolución Directoral N° 0249-2011-DISA IV LE-DG-DESP-DSS-OAJ, que aprueba el Plan de Implementación del Sistema de Referencia y Contrarreferencia 2011 de la jurisdicción de la DISA IV LE
- Resolución Directoral N° 0320-2011- DISA IV LE -DG-DESP-OAJ-: que aprueba la "Actualización de flujos del SRC de los servicios de consulta externa especializada, emergencia y apoyo al diagnóstico y Atención del Parto del ámbito de la DISA IV LE"
- Resolución Directoral N° 1092-2011-DISA IV LE-DG-DESP-DSS-OAJ, que aprueba la Cartera de Servicios por procedimientos del Primer Nivel de Atención y Hospitales 2011 de la DISA IV LE.

VII.-OBJETIVOS:

7.1.-OBJETIVO GENERAL:

Normar y regular la organización, los procesos y procedimientos administrativos asistenciales del Sistema de Referencia y Contrarreferencia, en los diferentes niveles de Organización, para garantizar la continuidad de la atención de salud y contribuir a solucionar los problemas de Salud de la Población.





HOSPITAL HERMILIO VALDIZAN

Líder en Psiquiatría y Salud Mental

7.2.-OBJETIVOS ESPECIFICOS:

- 7.2.1. Mejorar la organización del Sistema de Referencia y Contra referencia (SRCR) entre los establecimientos de salud de diferente capacidad resolutive del ámbito de la DISA IV L.E y de la comunidad con los Establecimientos de Salud.
- 7.2.2. Optimizar los recursos de soporte, para la adecuada operatividad del Sistema de Referencia y Contrarreferencia entre los establecimientos de salud de la DISA IV LE.
- 7.2.3. Mejorar la operación y eficiencia del actual Sistema de Referencia y Contrarreferencia (SRCR) para la atención de eventos ambulatorios y hospitalarios electivos y urgentes de los usuarios
- 7.2.4. Optimizar los recursos físicos, humanos tecnológicos y financieros, destinados para la atención de los usuarios.
- 7.2.3 Optimizar los recursos del sistema de salud a través de la utilización de flujos de referencia y contrarreferencia de usuarios entre los establecimientos de salud
- 7.2.4 Fortalecer el desarrollo armónico de acuerdo con su nivel de atención y grado de complejidad
- 7.2.5 Mejorar el nivel de satisfacción de los usuarios y la calidad de la prestación de los servicios de salud.





HOSPITAL HERMILIO VALDIZAN

Líder en Psiquiatría y Salud Mental

VIII.- ÁMBITO DE INTERVENCIÓN (Escenario)

Establecimientos de Salud comprendidos en los 8 Distritos de Lima (Ate, Breña, Cercado, Cieneguilla, San Juan de Lurigancho, Chaclacayo, El Agustino, La Victoria, Chosica, la Molina San Luís, Santiago de Surco, San Borja), de la jurisdicción de la DISA IV Lima Este.

Zonas de Apoyo; Junín, Huanuco, Ucayali, San Martín, Madre de Dios, Apurímac, Huancavelica, Cerro de Pasco, Cuzco, Loreto

IX.- POBLACIÓN OBJETIVO

Población en general del ámbito jurisdicción zona de apoyo

X.- ORGANIZACIÓN:

Está relacionada con el sistema de aliados estratégicos y de integración, así como otras instituciones afines, que van a constituir los componentes Administrativo y Asistencial

10.1. Componente Administrativo

10.1.1. Dirección General de la DISA IV Lima Este

10.1.2. Dirección Ejecutiva de Salud de las Personas.

10.1.3. Dirección de Servicios de Salud.

10.1.4. Dirección Ejecutiva de Administración.

10.1.5. Oficina de Informática y Telecomunicaciones.

10.1.1. Dirección General de la DISA IV Lima Este

10.1.6. Oficina del Centro de Prevención y control de Emergencias y Desastres.

10.1.7. Oficina de Comunicaciones.

10.1.8. Oficina de Planeamiento.

10.1.9. Oficina de Seguros





HOSPITAL HERMILIO VALDIZÁN

Líder en Psiquiatría y Salud Mental

10.1.10. Redes.

10.1.11. Microrredes.

10.2 Componente Asistencial

10.2.1. Hospital Hipólito Unanue (III-1).

10.2.2. Hospital Hermilio Valdizán (III-2)

10.2.3. Hospital San Juan de Lurigancho (II-2)

10.2.4. Hospital José Agurto Tello de Chosica (II-2)

10.2.5. Hospital de Baja Complejidad Vitarte (II-1)

10.2.6. Hospital de Baja Complejidad Huaycan (II-1)

10.2.7. Establecimientos de Salud (I-2, I-3 y I-4)

10.2.8. CENARUE

10.2.9. Comunidad Organizada

XI.- MEDIDAS ESTRATÉGICAS

Corresponden a la participación articulada de los componentes que forman parte del aspecto organizativo, los cuales aplicaran lo relacionado con el soporte para el Sistema de Referencia y Contrarreferencia.

Con el propósito de alcanzar los objetivos propuestos en el presente Plan de Implementación del SRCR en ambos componentes (administrativo y asistencial).

11.1.-RECURSOS HUMANOS

El personal se dedicará a la conducción y ejecución de los procesos de Referencia y Contrarreferencia en cada uno de los niveles de Organización del Sistema de Referencia y Contrarreferencia (SRCR), en ambos componentes administrativo y asistencial.

En los establecimientos de salud los responsables operativos del SRCR, tienen la función de sensibilizar y capacitar a todos los recursos humanos, de acuerdo al nivel de atención, respecto a la organización y operativización del Sistema de Referencia y Contrarreferencia.





HOSPITAL HERMILO VALDIZAN

Lider en Psiquiatria y Salud Mental

En cada uno de los niveles se evaluará y determinará los perfiles y número de personal necesario que tendrá a cargo las actividades operativas y de conducción, se requerirá de un equipo multidisciplinario.





HOSPITAL HERMILIO VALDIZAN

Líder en Psiquiatría y Salud Mental

PLAN DE CAPACITACION AL PERSONAL DE TRANSPORTE 2014

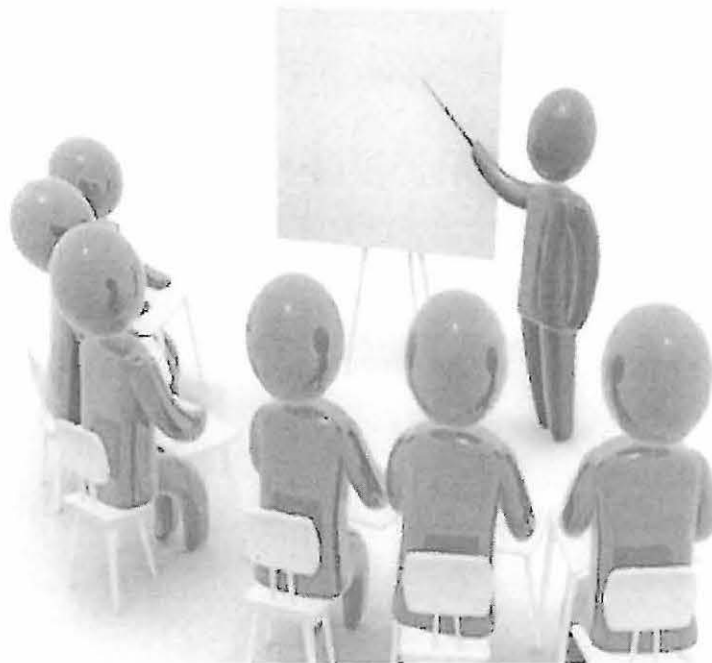

LIMA - PERU
2014

PLAN DE CAPACITACION DE REFERENCIA Y CONTRAREFERENCIA - 2014

I-PRESENTACIÓN

El plan de capacitación para el 2014 en la oficina de referencia y contrarreferencia constituye un instrumento que determina las prioridades de capacitación. Este es un factor importante para que el trabajador brinde el mejor aporte en el puesto asignado, ya que es un proceso constante que busca la eficiencia y la mayor productividad en el desarrollo de sus actividades, así mismo contribuye a elevar el rendimiento, y el ingenio creativo.

La capacitación es uno de los elementos vertebrales para mantener, modificar o cambiar las actitudes y comportamientos de las personas dentro de las organizaciones, en miras a la optimización de nuestros servicios.

Este es un proceso educacional de carácter estratégico aplicado de manera organizada y sistémica, mediante el cual el personal adquiere o desarrolla conocimientos y habilidades específicas relativas al trabajo, y modifica sus actitudes frente a aspectos de la organización, el puesto o el ambiente laboral. Como componente del proceso de desarrollo de los Recursos Humanos, la capacitación implica por un lado, una sucesión definida de condiciones y etapas orientadas a lograr la integración del colaborador a su puesto en la organización, el incremento y mantenimiento de su eficiencia, así como su progreso personal y laboral en la empresa. Y, por otro un conjunto de métodos técnicos y recursos para el desarrollo de los planes y la implantación de acciones específicas de la empresa para su normal desarrollo. En tal sentido la capacitación constituye factor importante para que el colaborador brinde el mejor aporte en el puesto asignado, ya que es un proceso constante que busca la eficiencia y la mayor productividad en el desarrollo de sus actividades, así mismo contribuye a elevar el rendimiento, la moral y el ingenio creativo del colaborador.



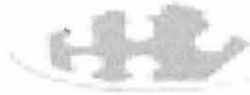

HOSPITAL HERMILIO VALDIZAN

Líder en Psiquiatría y Salud Mental

Estamos seguros que las actividades de Capacitación programadas en el presente cumplirán con los objetivos establecidos en el Plan Anual de referencia y contrarreferencia 2014.

II. JUSTIFICACIÓN

El recurso más importante en cualquier organización lo conforma el personal implicado en las actividades laborales. Esto es de especial importancia en una organización que presta servicios, en la cual la conducta y rendimiento de los individuos influye directamente en la calidad y optimización de los servicios que se brindan.

Un personal motivado y trabajando en equipo, son los pilares fundamentales en los que las organizaciones exitosas sustentan sus logros. Estos aspectos, además de constituir dos fuerzas internas de gran importancia para que una organización alcance elevados niveles de competitividad, son parte esencial de los fundamentos en que se basan los nuevos enfoques administrativos o gerenciales.

La esencia de una fuerza laboral motivada está en la calidad del trato que recibe en sus relaciones individuales que tiene con los ejecutivos o funcionarios, en la confianza, respeto y consideración que sus jefes les prodigan diariamente. También son importantes el ambiente laboral y la medida en que éste facilita o inhibe el cumplimiento del trabajo de cada persona.

Sin embargo, en la mayoría de organizaciones de nuestro País, ni la motivación, ni el trabajo aprovechar significativos aportes de la fuerza laboral y por consiguiente el de obtener mayores ganancias y posiciones más competitivas en el mercado.

Tales premisas conducen automáticamente a enfocar inevitablemente el tema de la capacitación como uno de los elementos vertebrales para mantener, modificar o cambiar las actitudes y comportamientos de las personas dentro de las organizaciones.





HOSPITAL HERMILIO VALDIZÁN

Líder en Psiquiatría y Salud Mental

En tal sentido se plantea el presente Plan de Capacitación Anual en el área del desarrollo del recurso humano y mejora en la calidad del servicio al cliente.

III. ALCANCE

El presente plan de capacitación es de aplicación para todo el personal que está implicado con la oficina de referencia y contra referencia.

IV. FINES DEL PLAN DE CAPACITACION

- Mejorar la interacción entre los trabajadores y con ello elevar el interés por el aseguramiento de la calidad en el servicio.
- Satisfacer requerimientos futuros en materia de personal, sobre la base de la planeación de recursos humanos.
- Generar conductas positivas en el clima de trabajo, la productividad y la calidad.
- La compensación indirecta, especialmente entre las administrativas, que tienden a considerar así la paga que asume la empresa par su participación en programas de capacitación.
- Mantener al trabajador al día con los avances científicos, lo que alienta la iniciativa y la creatividad y ayuda a prevenir la obsolescencia de la fuerza de trabajo

V. OBJETIVOS DEL PLAN DE CAPACITACION

5.1 Objetivos Generales

- Preparar al personal para la ejecución eficiente de sus responsabilidades que asuman en sus puestos.
- Brindar oportunidades de desarrollo personal en los cargos actuales y para otros puestos para los que el colaborador puede ser considerado.
- Modificar actitudes para contribuir a crear un clima de trabajo satisfactorio, incrementar la motivación del trabajador y hacerlo más receptivo a la supervisión y acciones de gestión.





HOSPITAL HERMILIO VALDIZAN

Líder en Psiquiatría y Salud Mental

5.2 Objetivos Específicos

- ✓ Preparar al personal para un desempeño eficiente en su puesto de trabajo.
- ✓
 - Brindar oportunidades de desarrollo personal al trabajador en su cargo actual y para otros puestos en los que pueda ser considerado.
- ✓ Modificar actitudes para contribuir a crear un clima de trabajo satisfactorio.
 - Proporcionar orientación e información relativa a los objetivos de la Empresa, su organización, funcionamiento, normas y políticas, actualizando y ampliando los conocimientos requeridos en cada área.
 - Ayudar en la preparación de personal calificado, acorde con los planes, objetivos y requerimientos de la Empresa
- ✓ Proporcionar orientación e información relativa a los objetivos de la Empresa, su organización, funcionamiento, normas y políticas.
- ✓ Proveer conocimientos y desarrollar habilidades que cubran la totalidad de requerimientos para el desempeño de puestos específicos.
- ✓ Actualizar y ampliar los conocimientos requeridos en áreas especializadas de actividad.
- ✓ Contribuir a elevar y mantener un buen nivel de eficiencia individual y rendimiento colectivo.
- ✓ Ayudar en la preparación de personal calificado, acorde con los planes, objetivos y requerimientos de la Empresa.
- ✓ Apoyar la continuidad y desarrollo institucional.

VI. METAS

Capacitar al 100% a todo el personal que está implicado en referencia y contra referencia.

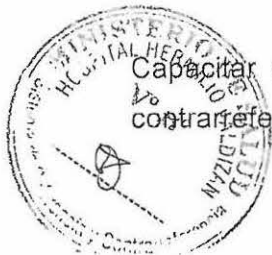



HOSPITAL HERMILIO VALDIZÁN

Líder en Psiquiatría y Salud Mental

VII. ESTRATEGIAS

Las estrategias a emplear son.

- Desarrollo de trabajos prácticos que se vienen realizando cotidianamente.
- Presentación de casos casuísticos de su área.
- Realizar talleres.
- Metodología de exposición – diálogo.

VIII. RECURSOS

10.1 HUMANOS:

Lo conforman los participantes, facilitadores y expositores especializados en la materia, como: Médicos Licenciados, etc.

10.2 MATERIALES:

INFRAESTRUCTURA.-

Las actividades de capacitación se desarrollaran en ambientes adecuados proporcionados por la Dirección General del Hospital Hermilio Valdizán.

MOBILIARIO, EQUIPO Y OTROS.

Está conformado por carpetas y mesas de trabajo, pizarra, plumones, equipo multimedia, TV-VHS, y ventilación adecuada.

DOCUMENTOS TÉCNICO – EDUCATIVO.

Entre ellos tenemos: certificados, encuestas de evaluación, material de estudio,

etc.





HOSPITAL HERMILIO VALDIZAN

Líder en Psiquiatría y Salud Mental

IX. FINANCIAMIENTO

El monto de inversión de este plan de capacitación, será financiada con ingresos propios presupuestados de la institución.

PRESUPUESTO

DESCRIPCION	UNIDAD	CANTIDAD	COSTO UNITARIO	COSTO TOTAL
Pasajes terrestre	psje	02		
Viáticos	h/día	02		
Plumones de c/	Unid	06		
Alquiler retroproyector	Unid	01		
Alquiler de data show	Unid	01		
Fólder	Unid	30		
Separatas	Unid	30		
Certificados	Unid	30		
Lapiceros tinta seca	Unid	30		
Papel A-4-80 gramos	Unid.	02		
Refrigerios	Unid.	30		
Total presupuesto				



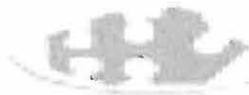

HOSPITAL HERMILIO VALDIZÁN

Líder en Psiquiatría y Salud Mental

X. CRONOGRAMA

ACTIVIDAD	MESES											
	Enero	Febrero	Marzo	Abril	Mayo	Junio	Julio	Agosto	Sept.	Oct.	Nov.	Dic.
Mecánica Básica Automotriz								X				
Manejo defensivo en ambulancia Y otros vehículos.								X				
Normatividad especial de ambulancias Radiocomunicaciones											X	
Primeros Auxilios											X	

ACREDITACION DEL PERSONAL DE TRANSPORTE DEL HHV

DIRIGIDOS A PERSONAL DE TRANSPORTE

Duración de la capacitación

Mínimo de 30 horas





HOSPITAL HERMILIO VALDIZAN

Lider en Psiquiatria y Salud Mental



AMBULANCIA DEL HHV.

11.2.-TRANSPORTE.

El Sistema de Referencia y Contrarreferencia debe garantizar el traslado de todo paciente en situación de emergencia, de un establecimiento de salud a otro de mayor complejidad y debe promover el traslado, desde la comunidad hacia el establecimiento de salud más accesible.

Se establecerán coordinaciones entre los establecimientos de salud, para el fortalecimiento de un Sistema de Transporte coordinado según el flujo de Referencia y Contrarreferencia previamente establecido en la ubicación de las unidades de transporte.





HOSPITAL HERMILIO VALDIZAN

Líder en Psiquiatría y Salud Mental

Los responsables del Sistema de Referencia y Contrarreferencia en cada nivel de la organización funcional serán los encargados de coordinar el transporte en el ámbito de nuestra jurisdicción.

Con respecto al transporte para los casos de Referencia y Contrarreferencia, se tomarán las siguientes consideraciones:

-
- El transporte se usará para la referencia de pacientes de emergencia, hospitalizados para apoyo diagnóstico y para la contrarreferencia de usuarios en caso que amerite el estado de salud del usuario.
- Las ambulancias constituyen el transporte terrestre de usuarios, en el caso de la referencia comunal, la camilla constituye una herramienta indispensable para ser utilizada por el agente comunitario.
- Para las referencias de pacientes críticos (emergencias individuales o masivas) de alcance Jurisdiccional, se coordinará con la Oficina del Centro de Prevención y control de Emergencias y Desastres, en coordinación con el Centro Nacional de Referencias Urgencias y Emergencias CENARUE según RM N° 266-2009/MINSA, quien da soporte al Sistema de Referencia y Contrarreferencia y es la instancia de coordinación y regulación permanente de las referencias de pacientes en situación de emergencia a cargo de profesionales de la salud
- Los costos que se generen en el traslado de un paciente para casos sólo de Emergencia, serán asumidos de la siguiente manera:
 - a) En caso de que el paciente sea asegurado (ESSALUD, SIS, Privados, otros), entonces el seguro asumirá los gastos que ocasione el traslado del paciente.
 - b) En caso de que el paciente no sea asegurado, el establecimiento de salud ya sea con sus ingresos propios o los que pueda gestionar con las Autoridades Locales, asumirá los costos de traslado de dicho paciente, garantizando la oportunidad de la atención y la Vida del Paciente.
 - c) Los diferentes niveles de organización (la Microrred, la Red, DISA) asumirán la responsabilidad de prever, a través de



- d) coordinaciones y gestiones necesarias; que los establecimientos de salud de su ámbito cuenten con las facilidades permanentes de poder transportar un paciente de emergencia a otro establecimiento de mayor capacidad resolutive.
- e) Ningún paciente en caso de emergencia que necesite ser referido a un establecimiento de mayor capacidad resolutive tendrá que discontinuar su atención por limitaciones de índole administrativo y/o financiera; asumiendo la responsabilidad el establecimiento quién lo atiende así como los otros niveles de organización (la Microrred, Red, DISA

11.3.- COMUNICACIONES.

La Unidad Orgánica competente de la DISA IV L E, establecerá una red de comunicaciones que facilite las coordinaciones para las referencias, contrarreferencias y el transporte de usuarios.

Los establecimientos de salud deben contar con medios de comunicación que permitan la coordinación oportuna de referencias de emergencia y mantendrán los mismos en perfecto estado de funcionamiento, a fin de facilitar la comunicación oportuna entre establecimientos.

Se podrán utilizar cualquier medio de comunicación disponible, estandarizados como teléfono, radio, Internet, y otros.

Además, permitirá consultas entre el personal de salud de los establecimientos involucrados, para tal fin se utilizará el sistema de radiocomunicaciones existente en la Oficina de Informática y Telecomunicaciones en coordinación con la Dirección de Servicio de Salud con el Comité del Equipo Técnico de Organización de la Dirección de Servicios de Salud, quien dispondrá la instalación y funcionamiento de una red de comunicación que alcance al máximo de establecimientos de salud y de comunidades de nuestra jurisdicción.





HOSPITAL HERMILIO VALDIZAN

Líder en Psiquiatría y Salud Mental

11.4.-ABASTECIMIENTO

Es de responsabilidad de las Direcciones de Salud, de las Direcciones de Red y de la Microrred proveer de los recursos materiales necesarios para la operatividad del Sistema de Referencia y Contrarreferencia al nivel Operativo.

Los responsables del sistema de abastecimiento al interior de los establecimientos, Microrredes, Direcciones de Red de salud deberán prever el abastecimiento de los recursos materiales y servicios necesarios que aseguren el adecuado funcionamiento del Sistema de Referencia y Contrarreferencia (repuestos para los equipos de comunicación y transporte, mantenimiento de unidades de transporte y otros equipos, combustible, disponibilidad de chóferes, etc.)

En casos de urgencias y emergencias, los responsables del sistema de abastecimiento dispondrán la respuesta inmediata de este sistema a fin de garantizar la oportunidad de la referencia.

11.5. FLUJOS DEL SISTEMA DE REFERENCIAS (Ver Anexo N° 2, N° 3, N° 4.

Los establecimientos de salud conforman el elemento operativo del Sistema de Referencia y Contrarreferencia.

En los establecimientos de salud de segundo y tercer nivel de atención se deberán conformar Unidades de Referencias y Contrarreferencias, las cuales tendrán como función operativizar los procesos de referencias con los establecimientos correspondientes.

Los Hospitales participaran en el fortalecimiento de los anillos de contención, atendiendo solo referencias de su competencia especializada y operativizando la contrarreferencia.

Las comunidades organizadas y otras instituciones participaran en el proceso de la referencia a través de un sistema de comunicación.





HOSPITAL HERMILIO VALDIZÁN

Líder en Psiquiatría y Salud Mental

Los EE SS deben contar con la hoja de reporte de comunicaciones en la cual el personal operador consigna la fecha, hora, nombre del establecimiento que refiere, así como del usuario y si se trata de una emergencia, comunicará inmediatamente al Jefe de Guardia o al que haga sus veces.

Para fines operativos se considerará un Nivel Comunal, articulado a la Red de EESS, a través de vínculos que permitan el monitoreo de la referencia y contrarreferencia por los establecimientos de salud del primer nivel de atención y la comunidad por lo que debemos de trabajar, capacitando a los Agentes Comunitarios de Salud ACS, para eventos de Emergencias donde puedan identificar los signos de alarma, peligro y/o factores de riesgos y/o daño para la salud en las personas de su comunidad y poder decidir el momento adecuado para una correcta y eficiente referencia comunal.

XII.- ACTIVIDADES A REALIZAR:

DEL OBJETIVO ESPECÍFICO N° 01:

- Socialización de la NT N° 018-2004 MINSA-SA, vigente, del Sistema de Referencia Contra referencia.
- Elaboración y Aprobación del Plan de Implementación del Sistema de Referencia y Contra referencia.
- Elaboración y aprobación del Plan de Supervisión del SRC
- Reunión Técnica de Socialización del Plan de Implementación y de Supervisión del Sistema de Referencia y Contra referencia.
- Reuniones técnicas del Comité del SRC de la DISA IV LE
- Elaboración, Actualización y socialización del flujo de referencias, según capacidad resolutoria entre los diferentes niveles organizacionales.





HOSPITAL HERMILIO VALDIZÁN

Líder en Psiquiatría y Salud Mental

- Elaboración, actualización y socialización de la cartera de servicio de Salud a nivel de procedimientos y recursos (humanos, especialidades, equipamiento, infraestructura, horarios, etc.).
- Visitas de Asistencia técnica sobre implementación del Sistema de Referencia y Contra referencia a Hospitales, Centros Maternos, Redes y Microrredes de Salud.
- Reuniones Técnicas para fortalecer el uso de instrumentos, software REFCON, y análisis de reportes, revisión de propuestas, etc.
- Evaluación del cumplimiento del plan del Sistema de Referencia y Contrarreferencia.

DEL OBJETIVO ESPECIFICO 02:

- Elaboración del Diagnostico Situacional de los Recursos de Soporte mediante reuniones técnicas.
- Elaboración del Plan de Intervención por Proceso de Soporte.
- Monitoreo y Supervisión del Plan de Intervención.
- Asistencia Técnica al personal de las Unidades de Soporte de la DISA IV LE.
- Evaluación del cumplimiento del Plan de Intervención.

XIII.- REQUERIMIENTOS

‡ RECURSOS HUMANOS:

- UNA SECRETARIA
- UN DIGITADOR





HOSPITAL HERMILIO VALDIZAN

Líder en Psiquiatría y Salud Mental

↓ RECURSOS MATERIALES:

CUADRO DE NECESIDADES AREA DE REFERENCIA Y CONTRAREFERENCIA AÑO 2014

CENTROS DE COSTO	PAPELERIA EN GENERAL ,UTILES Y MATERIALES DE OFICINA	UNIDAD DE MEDIDA	TOTAL ANUAL	OBSERVACION
AREA DE SRC	Agenda 2014	Unid.	1	
AREA DE SRC	Agua mineral sin gas 20L	Unid.	5	
AREA DE SRC	Alcohol en gel x litro con dispensador	Unid.	2	
AREA DE SRC	Archivador con palanca	Unid.	10	
AREA DE SRC	Archivador metal	Unid.	3	medidas 2.20m x 1.30 mts
AREA DE SRC	Bandejas portapapeles de 2 pisos	Unid.	2	
AREA DE SRC	Bolígrafos tinta seca punta fina azul	Unid.	5	
AREA DE SRC	Bolígrafos tinta seca punta fina negra	Unid.	5	
AREA DE SRC	Bolígrafos tinta seca punta fina roja	Unid.	5	
AREA DE SRC	Borrador Blanco para Lápiz tamaño Grande	Unid.	3	
AREA DE SRC	Calculadora	Unid.	1	
AREA DE SRC	Chinchas de metal	caja	2	
AREA DE SRC	Cinta de embalaje	Unid.	2	
AREA DE SRC	Cinta masking delgado	Unid.	2	

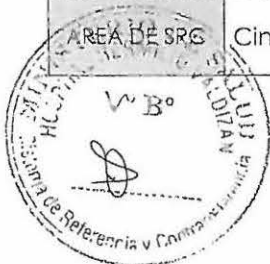



HOSPITAL HERMILO VALDIZAN

Líder en Psiquiatría y Salud Mental

AREA DE SRC	Cinta masking grande	Unid.	2	
AREA DE SRC	Cinta sckoch-pegafan	Unid.	2	
AREA DE SRC	Clips	cajas	2	
AREA DE SRC	Clips mariposa grande	cajas	1	
AREA DE SRC	Corrector Liquid paper	Unid.	2	
AREA DE SRC	Cuaderno de cargo	Unid.	3	
AREA DE SRC	Cuaderno de actas	Unid.	2	
AREA DE SRC	Cuadernos de espiral	Unid	5	
AREA DE SRC	Dispensador de cinta sckoch	Unid.	1	
AREA DE SRC	Ecofaster de metal x 50	caja	2	
AREA DE SRC	Engrapador grande	Unid.	1	
AREA DE SRC	Fólder Manilla A-4	millar	1	
AREA DE SRC	Goma en barra x 40 Gr. Aprox.	Unid.	2	
AREA DE SRC	Grapas para engrapador grande	cajas	2	
AREA DE SRC	Jabón de tocador en gel x 800ml	Unid.	3	
AREA DE SRC	Jabón germicida en barra x 75 gr	Unid.	3	
AREA DE SRC	lápiz negro N° 2 con borrador	caja	1	
AREA DE SRC	Ligas x 1000	cajas	1	
AREA DE SRC	Memoria de USB de 8MG	Unid.	1	
AREA DE SRC	Mica porta papeles t/A4	Unid.	25	

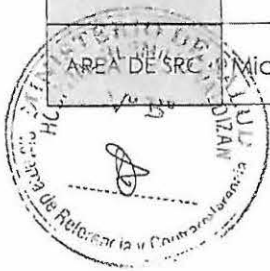



HOSPITAL HERMILO VALDIZAN

Lider en Psiquiatría y Salud Mental

AREA DE SRC	Numerador automático de metal de 10 DIG.	Unid.	1	
AREA DE SRC	Panel para periódico mural	Unid.	2	
AREA DE SRC	Papel Bond 80 GR T/A-4	millar	5	
AREA DE SRC	Papel higiénico blanco doble hoja	Unid.	25	
AREA DE SRC	Papel Lustre	Unid.	15	
AREA DE SRC	Papel toalla de 21.6cm.x21cmx200	Unid.	12	
AREA DE SRC	Perforador de das espigas para 200 hojas	Unid.	1	
AREA DE SRC	Pizarra acrílica	Unid.	2	Medidas 2.20m x 1.30 mts
AREA DE SRC	Mota para pizarra acrílica	Unid.	2	
AREA DE SRC	Periódico Mural	Unid.	2	Medidas 2.20m x 1.30 mts
AREA DE SRC	Plumón para pizarra acrílica azul	Unid.	4	
AREA DE SRC	Plumón para pizarra acrílica negro	Unid.	4	
AREA DE SRC	Plumón para pizarra acrílica rojo	Unid.	4	
AREA DE SRC	Plumón resaltador	Unid.	4	
AREA DE SRC	Porta clips acrílico c/iman	Unid.	3	
AREA DE SRC	Posit colores	Unid.	25	
AREA DE SRC	Regla de 30 cm.	Unid.	3	
AREA DE SRC	Saca grapas	Unid.	1	





HOSPITAL HERMILIO VALDIZAN

Líder en Psiquiatría y Salud Mental

AREA DE SRC	Sobres Manila A-4	millar	5	
AREA DE SRC	Tachos de basura	Unid.	2	
AREA DE SRC	Tajador para lápiz	Caja	1	
AREA DE SRC	Tampón con Cub.plastico chico-color azul	Unid.	2	
AREA DE SRC	Termo 3 lts	Unid.	1	
AREA DE SRC	Tijera de metal de 8"	Unid.	2	
AREA DE SRC	Tinta para tampón x 30 ml color azul	Unid.	3	
AREA DE SRC	Vaso de plástico descartable	ciento	10	
AREA DE SRC	Vinifan A -4	Unid.	4	
AREA DE SRC	Vinifan Oficio	Unid.	4	
MOBILIARIO DE OFICINA				
AREA DE SRC	Computadora para oficina HP	Unid.	2	
AREA DE SRC	Laptop HP	Unid.	1	
AREA DE SRC	Mueble para computadora	Unid.	2	
AREA DE SRC	Impresora Multifuncional (Impresora, Escáner, Fotocopiadora, Fax)	Unid.	1	
AREA DE SRC	Insumos para Multifuncional	Unid.	3	
AREA DE SRC	Mueble Archivador de documentos	Unid.	3	Se requiere archivador de metal en donde se pueda colocar los archivadores de palanca
AREA DE SRC	Aire acondicionado	Unid.	1	
AREA DE SRC	Sillas giratorias	Unid.	2	
AREA DE SRC	Escritorio	Unid.	2	

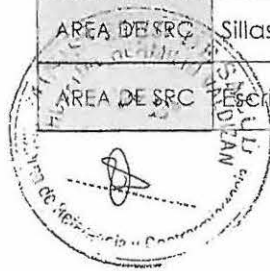



HOSPITAL HERMILIO VALDIZAN

Líder en Psiquiatría y Salud Mental

AREA DE SRC	Escritorio Ejecutivo	Unid.	1	
AREA DE SRC	Sillas plegables	Unid.	6	
AREA DE SRC	Mesa de trabajo	Unid.	1	
AREA DE SRC	Proyector	Unid.	1	
AREA DE SRC	Ecran	Unid.	1	
AREA DE SRC	Letrero de referencia y contrarreferencia	Unid.	1	
AREA DE SRC	Cortinas y/o persianas	Unid.	1	
AREA DE SRC	Puntero	Unid.	1	
AREA DE SRC	Gigantografías	Unid.	2	
AREA DE SRC	Formato de Referencia y Contrarreferencia	Millar	4	

↓ **RECURSOS DE COMUNICACIÓN Y TRANSPORTE**

- Ambulancia
- Teléfonos (fijo, móvil y RPM)

↓ **OTROS**

- Fotocopiadora, Impresora, Laptop, Auditorio, Refrigerios



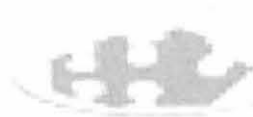

HOSPITAL HERMILIO VALDIZAN

Líder en Psiquiatría y Salud Mental

XIV.- PRESUPUESTO

➤	12 Asistencias Técnicas S/.20.00 por salida a DISA IV LIMA ESTE y Hospitales personas x 2 personas.....	240.00
➤	1000 Fotocopias.....	100.00
➤	Refrigerios.....	420.00
➤	100 fólderes.....	60.00
➤	100 lapiceros.....	24.00
➤	2 millares de papel bond.....	50.00
➤	04 archivadores.....	20.00
	TOTAL.....s/.	914.00

XV. FINANCIAMIENTO

La fuente financiera será de recursos ordinarios

XVI.- INFORME FINAL:

La Elaboración del Informe del Sistema de Referencia y Contrarreferencia se realizará al término de la ejecución del Plan (Diciembre 2014) y estará a cargo del Responsable del SRC del CET de Organización-de la dirección de servicios de salud de la Dirección Ejecutiva de salud de la personas.





HOSPITAL HERMILIO VALDIZAN
Líder en Psiquiatría y Salud Mental

ANEXOS





HOSPITAL HERMILIO VALDIZAN

Lider en Psiquiatría y Salud Mental

CRONOGRAMA DE ACTIVIDADES DE IMPLEMENTACION Y FORTALECIMIENTO DEL SISTEMA DE REFERENCIA Y CONTRA REFERENCIA 2013

OBJETIVO ESPECIFICO	ACTIVIDAD	Unidad de medida	Meta Anual	METAS MENSUALES												Responsables
				ENE	FEB	MAR	AB	MAY	JUN	JUL	AGO	SET	OCT	NOV	DIC	
Mejorar la organización del sistema de referencia y contrarreferencia en el Hospital Hermilio Valdizan	1. Realizar el plan de implementación de SRCRF	Documento	1		1											
	2. Aprobación con RD del plan de implementación de SRCRF	Resolución Directorial	1			1										
	3. Reunión de socialización del plan de SRCRF, documentos relacionados al SRC (equipo)	REPORTE/ACTAS	6		1		1		1		1		1		1	
	4. Reportar un sistema de identificación, registro, notificación,	REPORTE	12	1	1	1	1	1	1	1	1	1	1	1	1	1
	5. Diseñar indicadores para el SRCRF, análisis y difusión de los resultados.	REPORTE TRIMESTRAL	1				1									
Optimizar los recursos de	6. Socialización de normas flujos y cartera de servicios de SRCRF	Documento Resolución Directorias	1			1			1			1				

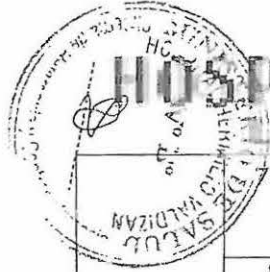

HOSPITAL HERMILIO VALDIZAN

Líder en Psiquiatría y Salud Mental

7. Monitoreo y supervisión del plan de SRCRF.	REPORTE	4			1			1			1			1	
8. Capacitación al personal MÉDICO sobre el registro adecuado de Ref. Cof.	INFORME	1				1									
9. Capacitación al personal de ENFERMERIA, "Importancia REF, COF"	INFORME	1								1					
10. Capacitación al personal de TRASPORTE sobre "Primeros Auxilio"	INFORME	1						1							
11.-Monitoreo Y supervisión de Las hojas de Referencia del SIS.	INFORME	6	1		1		1		1		1			1	



HOSPITAL HERMILIO VALDIZAN

Lider en Psiquiatria y Salud Mental

ANEXO N° 1

FLUXOGRAMA DE HOSPITALIZACION

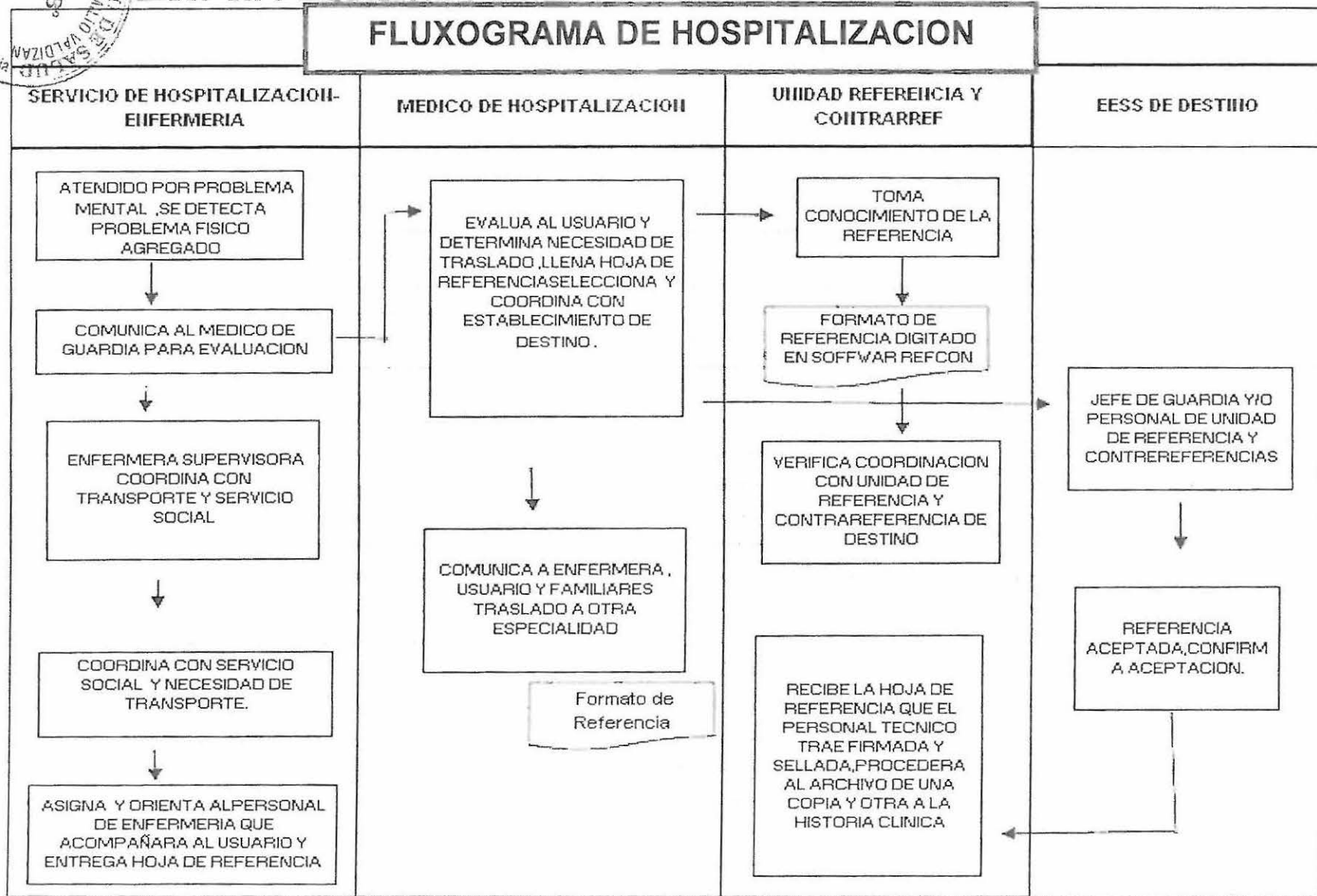

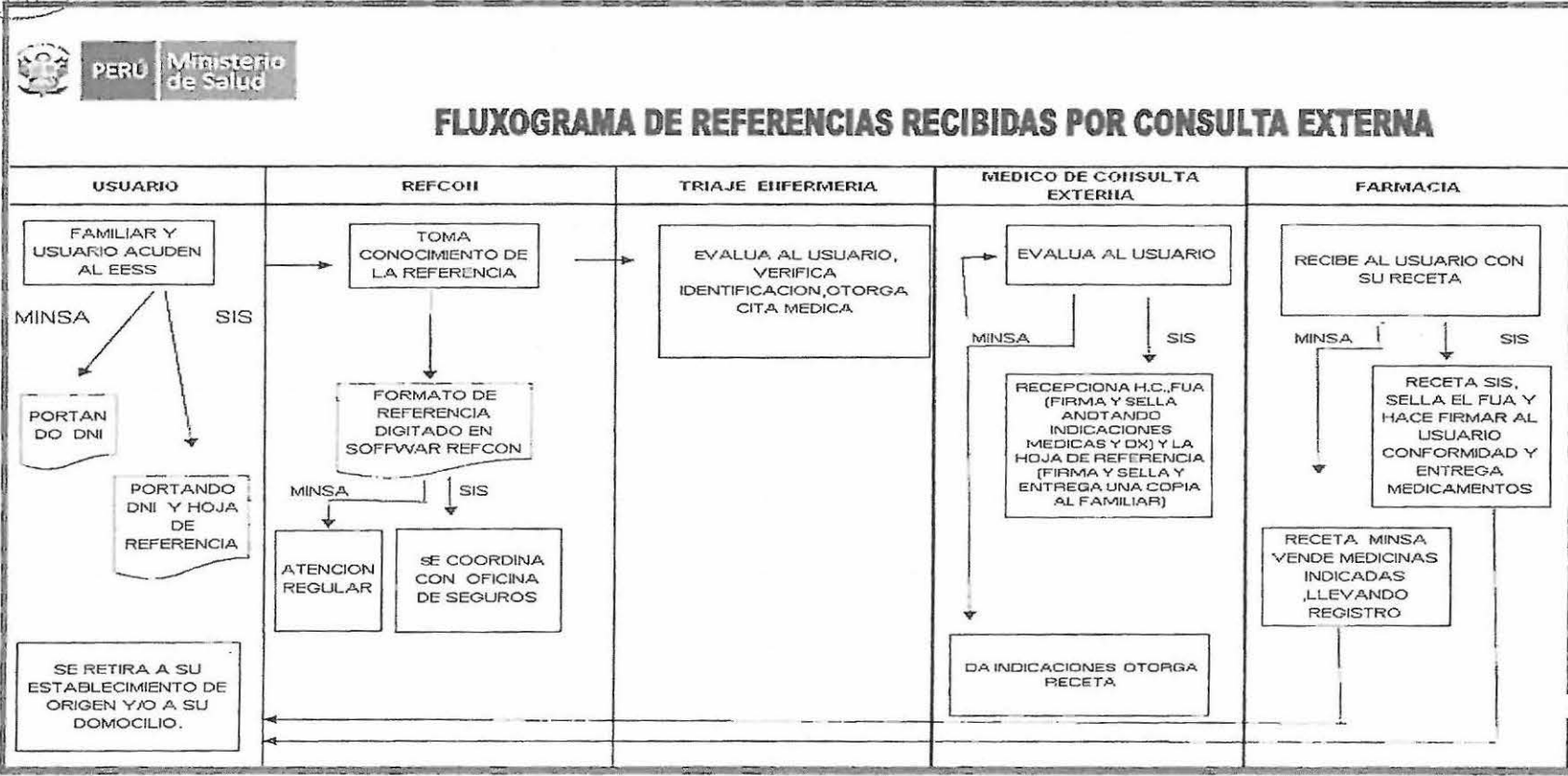
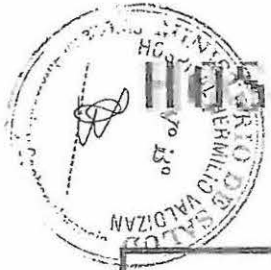

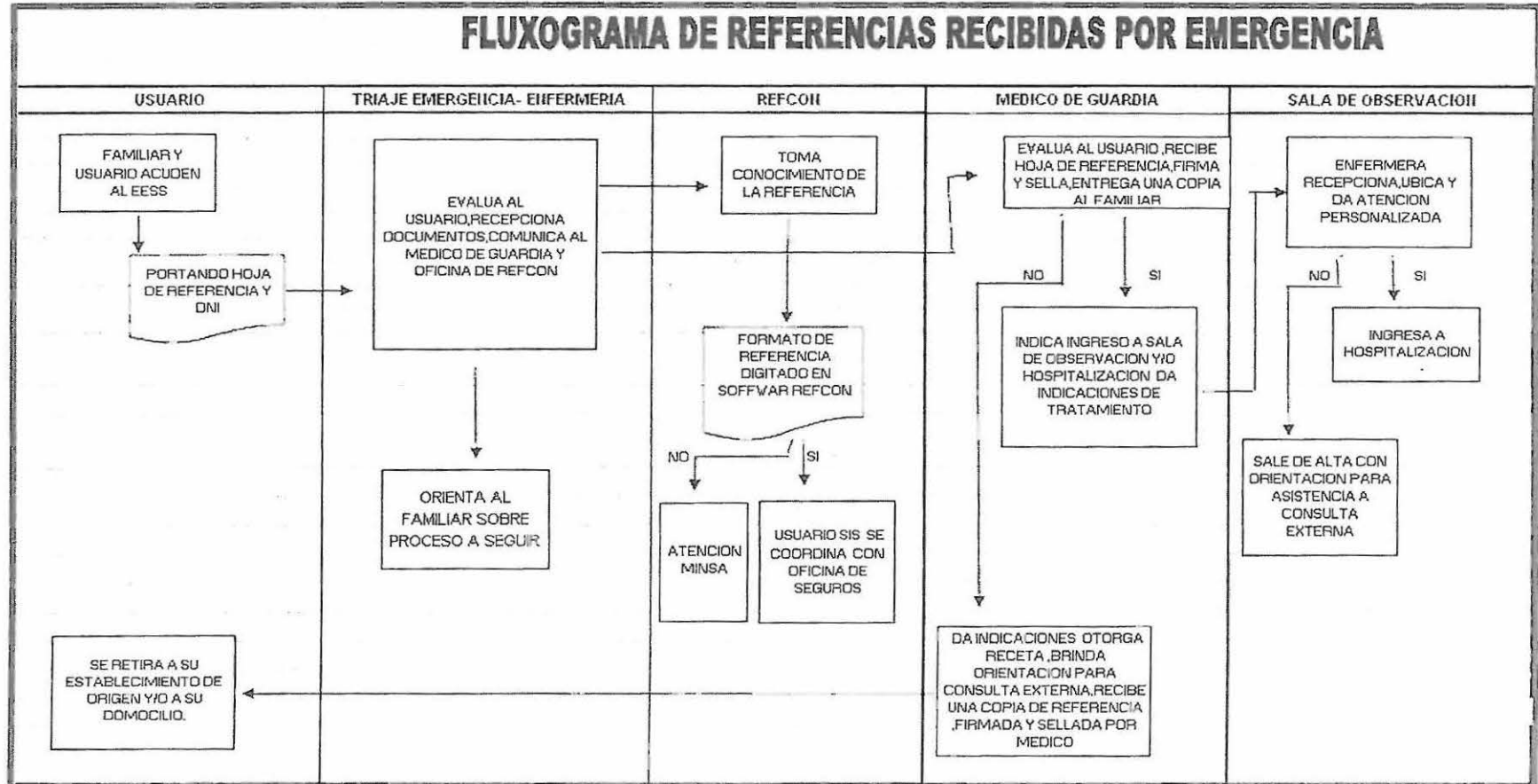
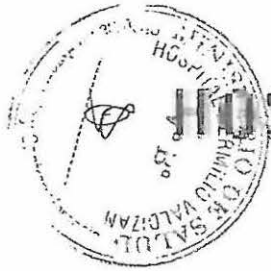

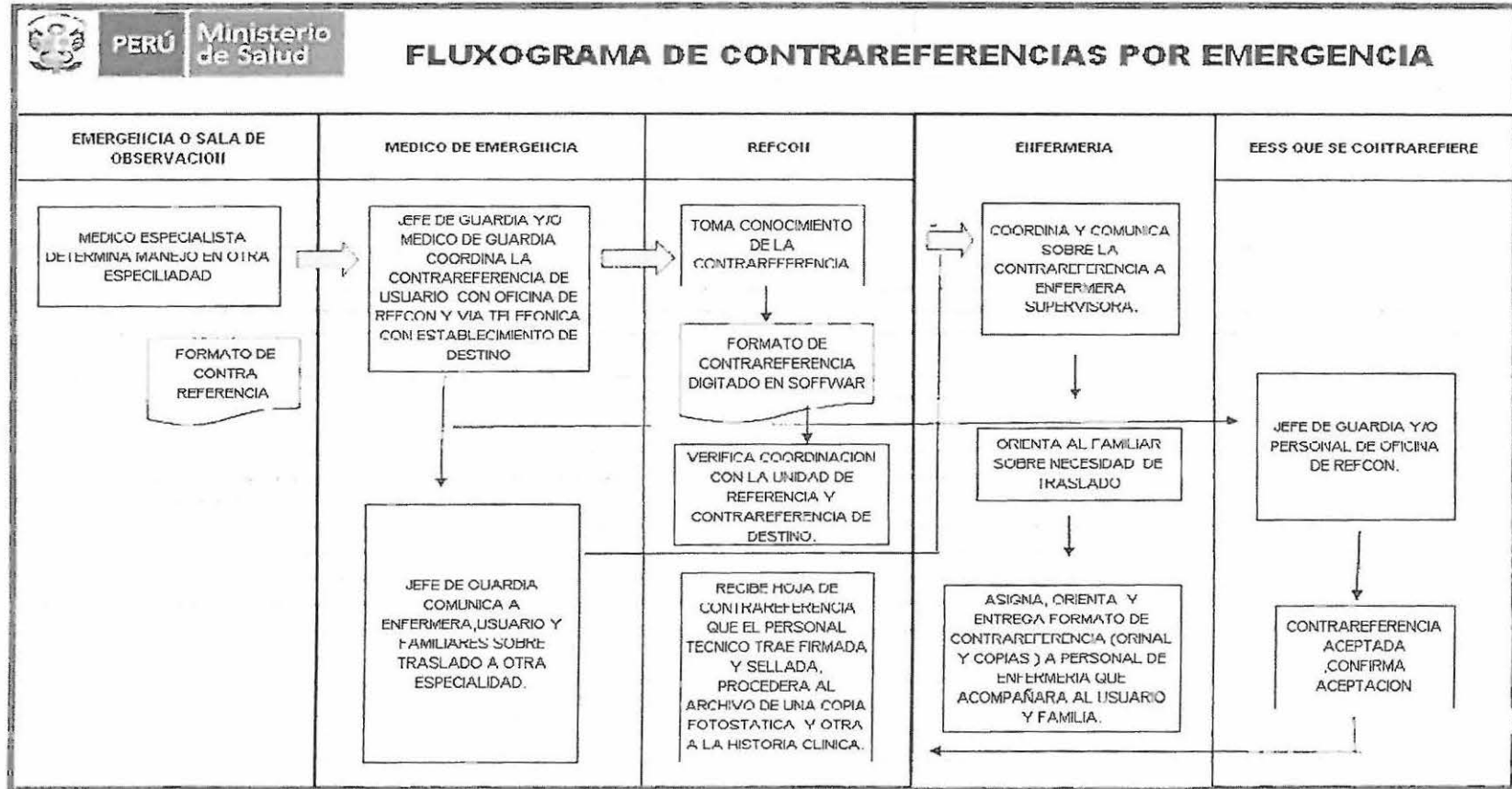



HOSPITAL HERMILIO VALDIZAN

Lider en Psiquiatria y Salud Mental

ANEXO N° 5

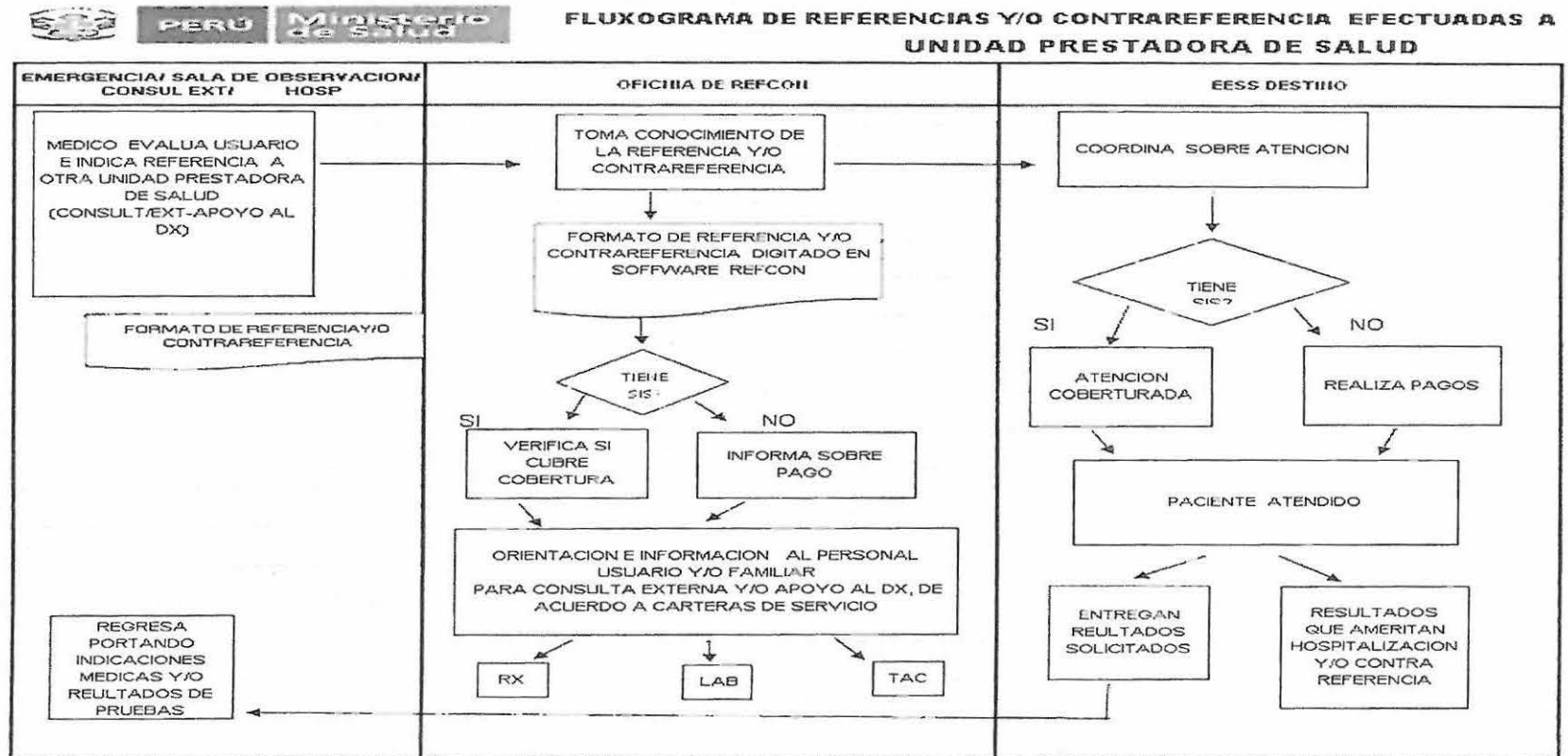

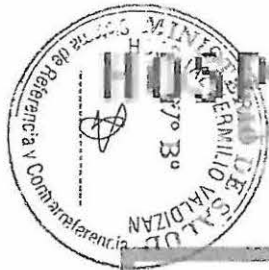

HOSPITAL HERMILO VALDIZAN

Unidad en Psiquiatría y Salud Mental

ANEXO N° 6

FLUXOGRAMA DE REFERENCIAS RECIBIDAS POR CONSULTA EXTERNA CONTINUADOR

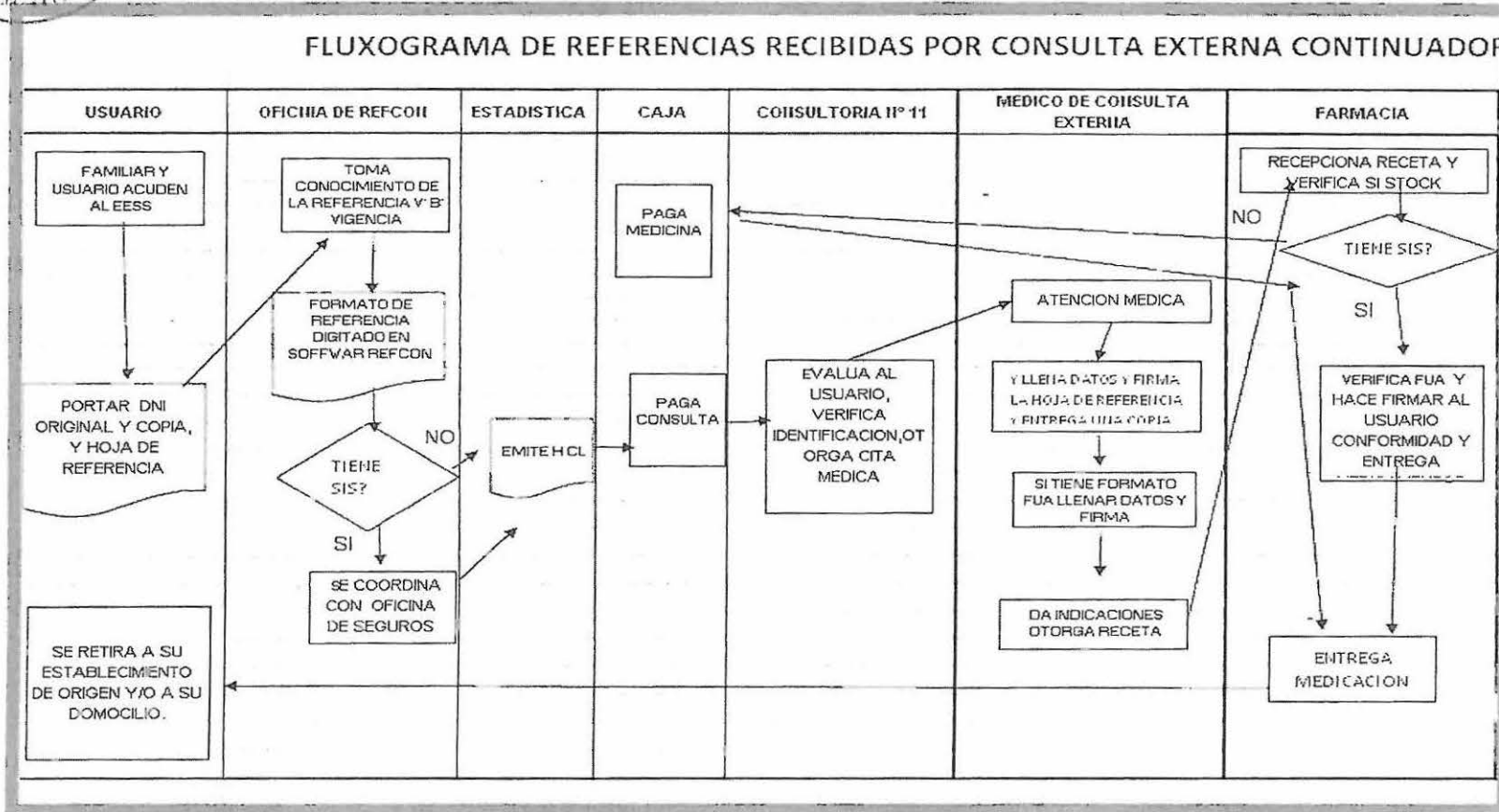



HOSPITAL HERMINIO VALDIZAN

Líder en Psiquiatría y Salud Mental

ANEXO N° 7

FLUXOGRAMAS EN CONSULTA EXTERNA- USUARIOS -SIS

**CON CITA
MEDICA**

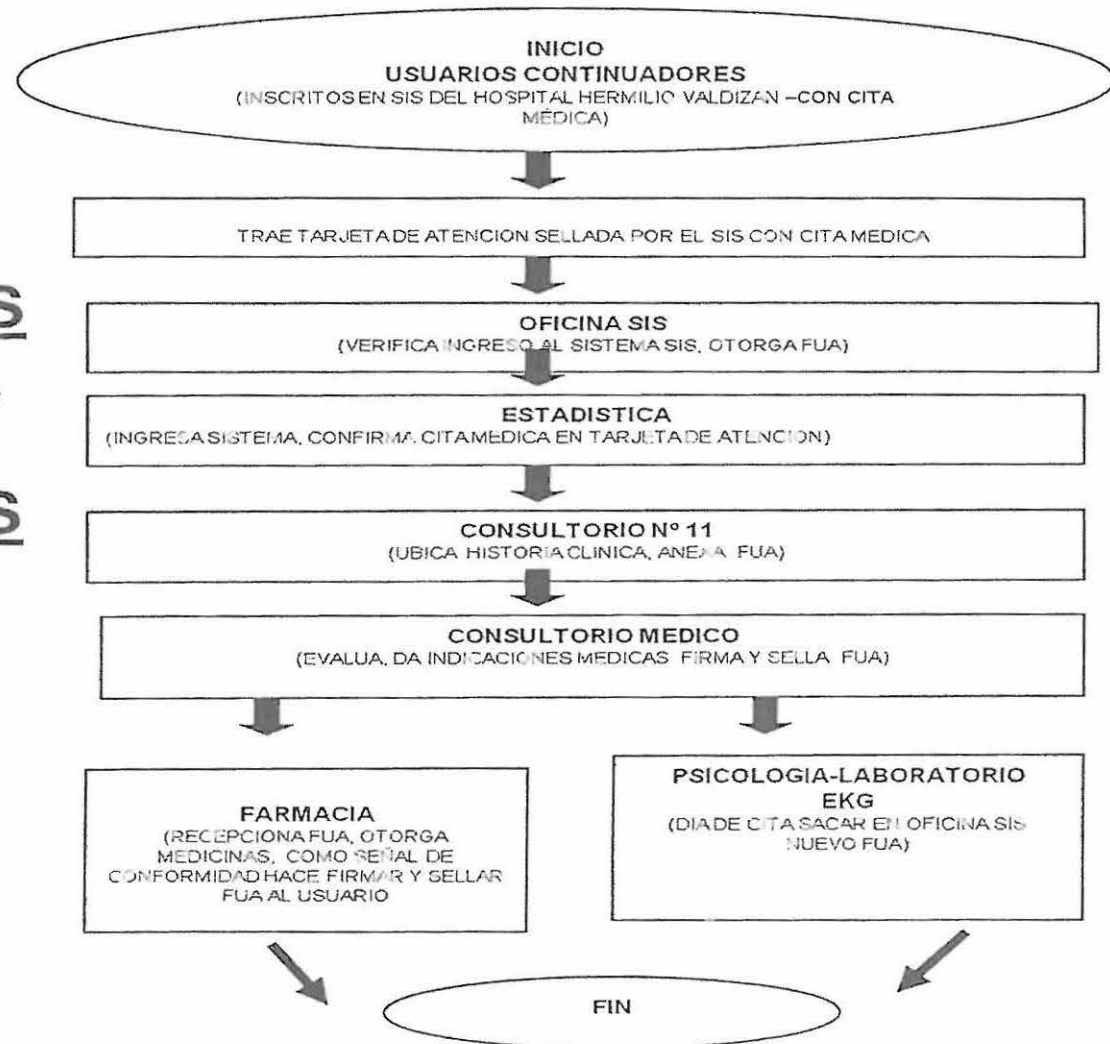



FLUXOGRAMAS EN CONSULTA EXTERNA-USUARIOS SIS

REQUIEREN CITA MEDICA ADICIONAL

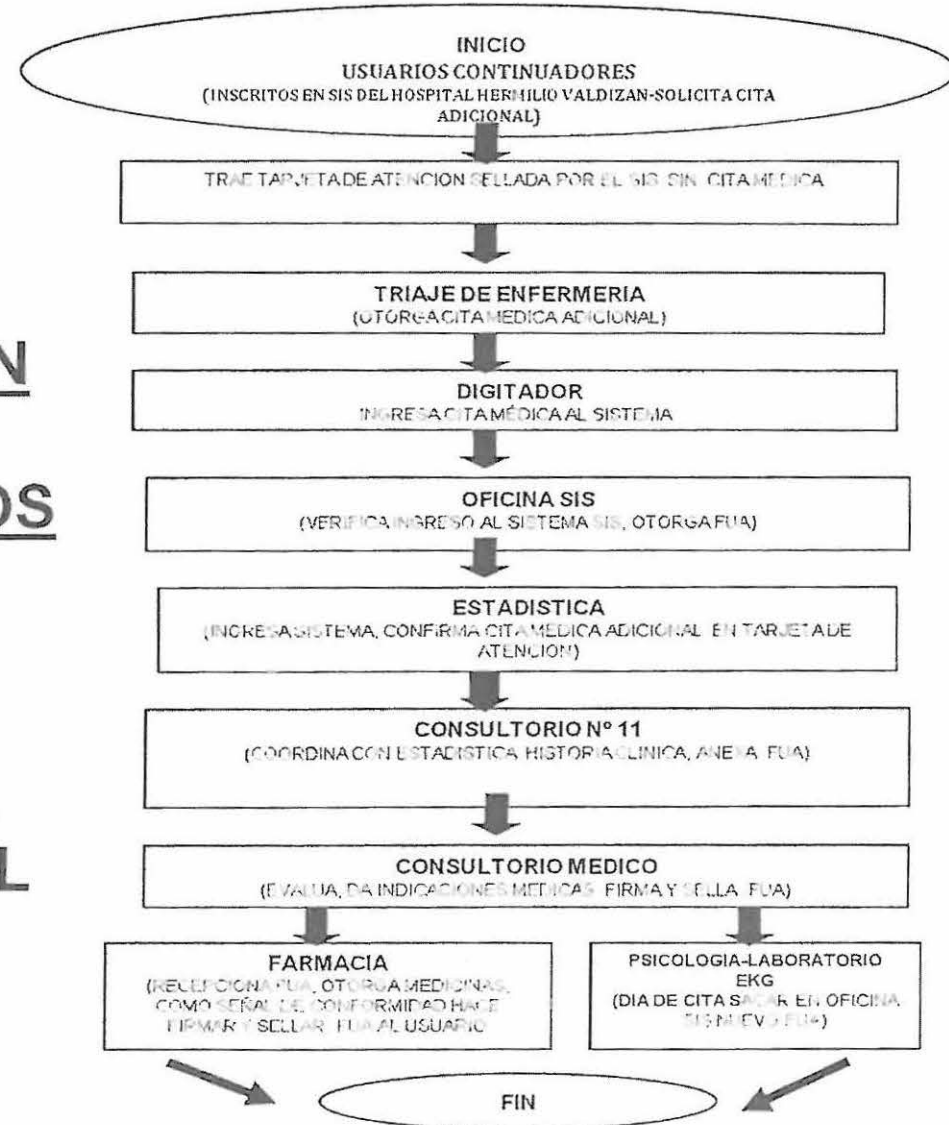

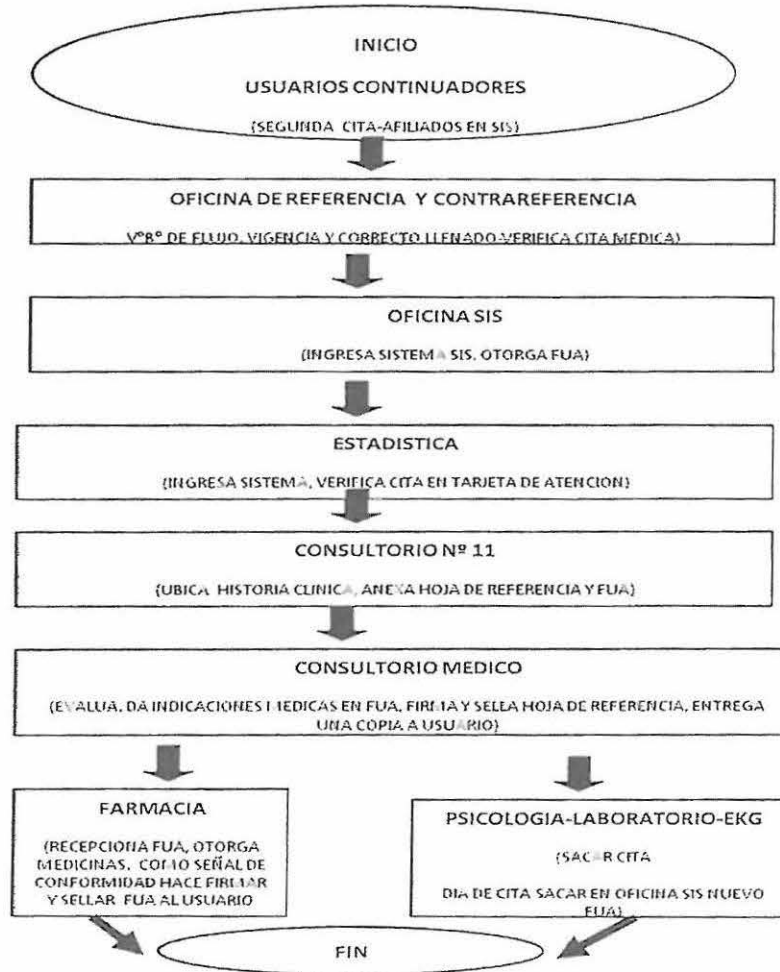

FLUXOGRAMA DE
USUARIOS
CONTINUADORES-SIS

SEGUNDA CITA COMO
AFILIADOS AL SIS

ANEXO N° 10

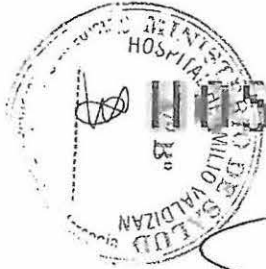

HOSPITAL HERMILIO VALDIZÁN Líder en Psiquiatría y Salud Mental

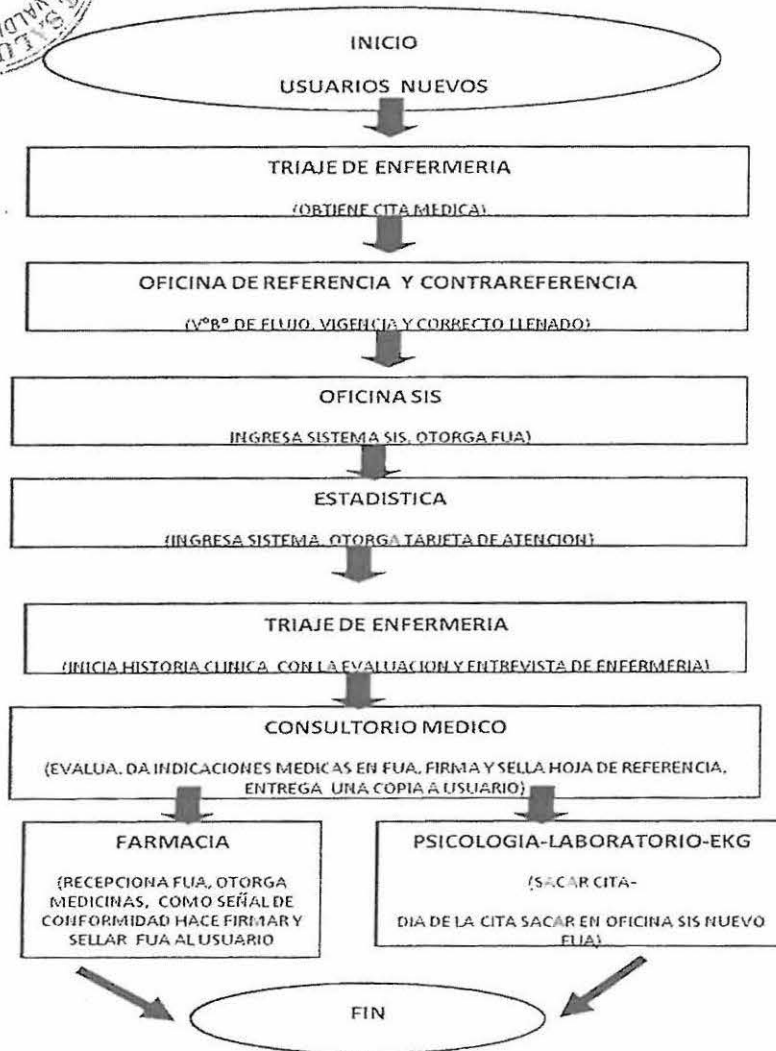

FLUXOGRAMA DE USUARIOS-SIS NUEVOS



HOSPITAL HERMILIO VALDIZAN

Lider en Psiquiatria y Salud Mental

ANEXO N°11

PERÚ Ministerio de Salud

RED DE REFERENCIAS CON ATENCION EN HOSPITALIS GENERALES

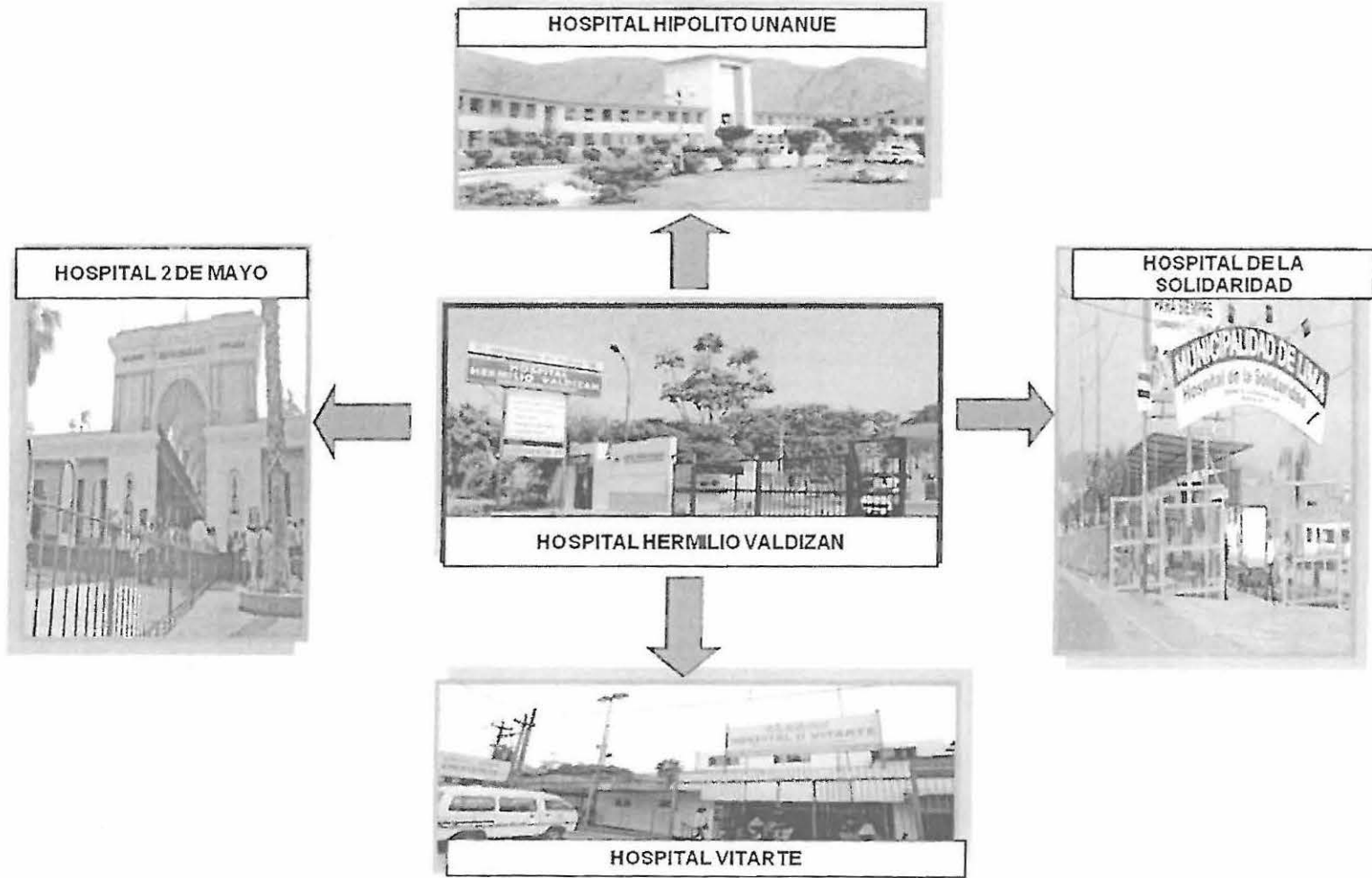



[Escribir texto]

HOSPITAL HERMILIO VALDIZAN

Lider en Psiquiatria y Salud Mental

ANEXO N°12



FLUJO DE ATENCION A NIVEL DISRITAL

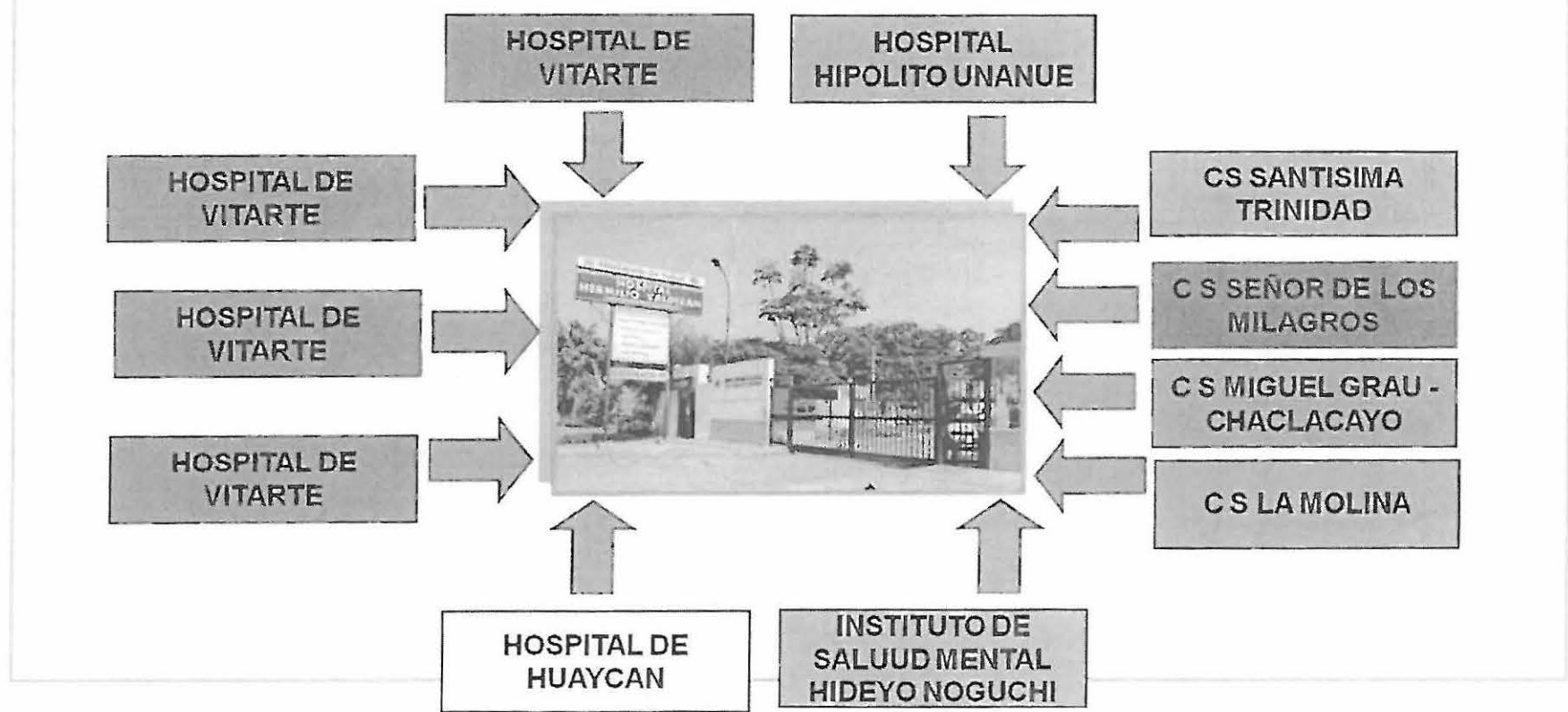

INDICE

	PAG.
RESOLUCION DIRECTORIAL	2
INTRODUCCION.....	3
JUSTIFICACION.....	4
VISION Y MISION.....	6
FINALIDAD.....	7
ALCANCE Y ANTECEDENTE.....	8
BASE LEGAL.....	10
OBJETIVO GENERAL.....	13
OBJETIVO ESPECIFICO.....	14
AMBITO DE INTERVENCION.....	15
COMPONENTE ASISTENCIAL.....	16
PLAN DE CAPACITACION AL PERSONAL.....	18
PRESENTACION.....	19
JUSTIFICACION.....	20
ALCANCE.....	21
METAS.....	22
ESTRATEGIAS.....	23
FINANCIAMIENTO.....	24
CRONOGRAMA.....	25
TRANSPORTE	26
COMUNICACIÓN	28
ABASTECIMIENTO.....	29
ACTIVIDADES A REALIZAR	30
REQUERIMIENTO.....	31
RECURSOS MATERIALES.....	32
RECURSOS DE COMUNICACIÓN.....	36
PRESUPUESTO	37
ANEXOS	38





HOSPITAL HERMILIO VALDIZAN

Líder en Psiquiatría y Salud Mental

PAG.

CRONOGRAMA DE ACTIVIDADES	39
FLUXOGRAMA DE HOSPITALIZACION.....	41
FLUXOGRAMA DE REF RECIBIDAS POR CONS. EXT.....	42
FLUXOGRAMA DE REF RECIBIDAS POR EMERGENCIA.....	43
FLUXOGRAMA DE CONTRAREFERENCIA POR EMERGENCIA....	44
FLUXOGRAMA DE REF Y CONF EFECTUADAS UPS.....	45
FLUXOGRAMA DE REFERENCIA RECIBIDAS POR C.EXT CONT...	46
FLUXOGRAMA EN CON. EXT. USUARIOS SIS.....	47
FLUXOGRAMA EN CON. EXT. USUARIOS SIS CITA ADICIONAL...	48
FLUXOGRAMA USUARIOS CONT. SIS 2DA CITA.....	49
RED REFERENCIAS CON ATEN EN HOSP.GENERAL.....	50
RED REFERENCIAS CON ATENCION ZONAL	51

