



Resolución Directoral

Santa Anita, 21 de julio de 2022

Visto el Expediente N° 22MP-07712-00, conteniendo el Informe N° 013-HHV/UFGRD-22, mediante el cual la Responsable de la Unidad Funcional de Gestión del Riesgo de Desastres eleva a la Dirección General el Proyecto de "Plan de Contingencia por Fiestas Patrias 2022 del Hospital Hermilio Valdizán" y solicita su aprobación;

CONSIDERANDO:

Que, el artículo VI del Título Preliminar de la Ley N° 26842, Ley General de Salud, establece que es responsabilidad del Estado promover las condiciones que garanticen una adecuada cobertura de prestaciones de salud a la población, en términos socialmente aceptables de seguridad, oportunidad y calidad;

Que, mediante Ley N° 29664, se crea el Sistema Nacional de Gestión del Riesgo de Desastres (SINAGERD), como sistema interinstitucional, sinérgico, descentralizado, transversal y participativo, con la finalidad de identificar y reducir los riesgos asociados a peligros o minimizar sus efectos, así como evitar la generación de nuevos riesgos y la preparación y atención ante situaciones de desastres mediante el establecimiento de principios, lineamientos de política, componentes, procesos e instrumentos de la gestión de riesgos de desastres, y por Decreto Supremo N° 048-2011-PCM se aprueba su Reglamento;

Que, el artículo 5 de la precitada Ley, establece que la Política Nacional de la Gestión del Riesgo de Desastres, es el conjunto de orientaciones dirigidas a impedir o reducir los riesgos de desastres, evitar la generación de nuevos riesgos y efectuar una adecuada preparación, atención, rehabilitación y reconstrucción, ante situaciones de desastres, así como a minimizar sus efectos adversos sobre la población, la economía y el ambiente;

Que, a través de la Resolución Ministerial N° 907-2016/MINSA, se aprueba el Documento Técnico denominado: "Definiciones Operacionales y Criterios de Programación y de Medición de Avances de los Programas Presupuestales" dentro de ellos, el Programa Presupuestal N° 068 – denominado "Reducción de Vulnerabilidad y Atención de Emergencias por Desastres";

Que, mediante Resolución Ministerial N° 643-2019/MINSA, se aprueba la Directiva Administrativa N° 271-MINSA/2019/DIGERD, "Directiva Administrativa para la formulación de Planes de Contingencia de las Entidades e Instituciones del Sector Salud", teniendo como finalidad: "Fortalecer la organización del Sector Salud, para una oportuna y adecuada respuesta, ante la inminencia u ocurrencia de un evento adverso, emergencia o desastre, que pone en riesgo la salud de la población y el funcionamiento de los establecimientos de salud";

Que, con documento de visto, la Responsable de la Unidad Funcional de Gestión del Riesgo de Desastres, solicita la aprobación del Plan de Contingencia por Fiestas Patrias 2022 del Hospital Hermilio Valdizán, el mismo que tiene como finalidad reducir los daños a la vida, salud e integridad de los pacientes y trabajadores de la Institución, que puedan producirse durante las Fiestas Patrias, implementando y/o instaurando los procesos de preparación y respuesta, y como objetivo general garantizar la respuesta oportuna y eficaz post desastre, reduciendo los daños a la vida, salud de las personas y trabajadores de la Entidad;





2022; Estando a lo informado por la Oficina de Asesoría Jurídica en el Informe N° 161-OAJ-HHV-

Con el visado del Jefe de la Oficina de Asesoría Jurídica, de la Directora Ejecutiva de la Oficina Ejecutiva de Administración, y de la Directora Ejecutiva de la Oficina Ejecutiva de Planeamiento Estratégico; y,

En uso de las facultades conferidas por el artículo 11° inciso c), del Reglamento de Organización y Funciones del Hospital "Hermilio Valdizán", aprobado por Resolución Ministerial N° 797-2003-SA/DM;

SE RESUELVE:

Artículo 1.- Aprobar el "Plan de Contingencia por Fiestas Patrias 2022 del Hospital Hermilio Valdizán", el mismo que consta de sesenta (60) páginas, incluidos catorce (14) anexos y que forma parte integrante de la presente Resolución.

Artículo 2.- Disponer que la Unidad Funcional de Gestión del Riesgo de Desastres se encargue de la difusión, seguimiento y cumplimiento del Plan aprobado por el artículo 1.

Artículo 3.- Encargar a la Oficina de Estadística e Informática publique la presente Resolución en el Portal Web Institucional del Hospital Hermilio Valdizán.

Regístrese y comuníquese.

MINISTERIO DE SALUD
Hospital "Hermilio Valdizán"

M.C. Edwin Apaza Aceituno
Director General (e)
C.M.F. N° 39882 R.N.E. 21110

EGAA/OACH
DISTRIBUCIÓN
OEA
OEPE
OEI
OAJ
UFGRO



HOSPITAL "HERMILIO VALDIZÁN"

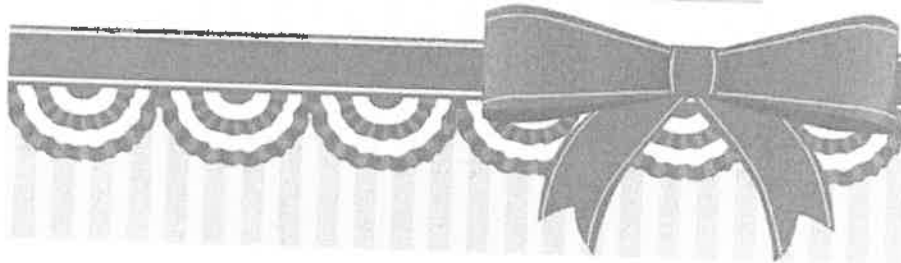

PLAN DE CONTINGENCIA POR FIESTAS PATRIAS 2022 DEL HOSPITAL HERMILIO VALDIZÁN



2022

INFORMACIÓN GENERAL

| | |
|--|---|
| ESTABLECIMIENTO | HOSPITAL HERMILIO VALDIZÁN |
| NIVEL DE COMPLEJIDAD | Hospital III-1 |
| TELÉFONO FIJO | (01) 211-5350 <u>Anexos</u> UFGRD (290) Servicio de Emergencia (232) Departamento de Enfermería (234) |
| UBICACIÓN | Km 3.5 Carretera Central, Santa Anita |
| DIRECTOR(A) GENERAL (Encargado) | M.C. Edwin Apaza Aceituno |
| NOMBRE DEL JEFE DE EMERGENCIA | M.C. Edwin Apaza Aceituno |
| TELÉFONO INSTITUCIONAL | 957527317 (Institucional Serv. Emergencia) |
| PAGINA WEB | www.hhv.gob.pe |
| PERIODO DE CONTINGENCIA | 12:00 horas del 27 de julio hasta las 12:00 horas del 01 de agosto del 2022. |
| RESPONSABLE | Unidad Funcional de Gestión del Riesgo de Desastres - UFGRD. |



ÍNDICE

| | |
|---|----|
| Contenido | |
| INFORMACIÓN GENERAL..... | 1 |
| 1. INTRODUCCIÓN..... | 5 |
| 2. FINALIDAD..... | 6 |
| 3. OBJETIVOS..... | 6 |
| 4. BASE LEGAL..... | 6 |
| 5. ÁMBITO DE LA APLICACIÓN..... | 8 |
| 6. CONTENIDO..... | 8 |
| 6.1 Determinación del escenario de riesgo..... | 8 |
| a. - Identificación del peligro..... | 8 |
| b.- Análisis de la vulnerabilidad..... | 11 |
| C.- Determinación del nivel del riesgo..... | 15 |
| 6.2 Organización frente a una emergencia..... | 16 |
| a.- Grupo de Trabajo de Gestión del Riesgo de Desastres (GTGRD)..... | 16 |
| b.- Sistema Comando Salud (SCS)..... | 17 |
| 6.3 Procedimientos específicos:..... | 18 |
| a) Procedimiento de preparación para reducir daños en salud..... | 18 |
| b) Procedimiento de alerta..... | 18 |
| c) Procedimiento de comando y coordinación..... | 19 |
| d) Procedimiento de respuesta para la organización de la atención de salud..... | 19 |
| e) Procedimiento de continuidad de servicios..... | 26 |
| 6.4 Actividades articuladas a los procesos y líneas de acción..... | 27 |
| 6.5 Presupuesto y financiamiento..... | 27 |
| 6.6 Monitoreo y evaluación..... | 27 |
| 7. ANEXOS..... | 27 |
| IDENTIFICACIÓN Y CARACTERIZACIÓN DE LA AMENAZA/PELIGRO..... | 28 |
| ESCENARIO DE RIESGO, SUS POSIBLES CAUSAS Y CONSECUENCIAS..... | 30 |
| DECLARATORIA DE ALERTA..... | 34 |
| GRUPO DE TRABAJO DE LA GESTIÓN DEL RIESGO DE DESASTRES..... | 35 |
| SISTEMA COMANDO SALUD..... | 36 |
| PRIORIDAD DE ATENCIÓN..... | 37 |
| TIPOS DE TRIAJE DE VÍCTIMAS..... | 38 |



| | |
|--|----|
| CLASIFICACIÓN DE VÍCTIMAS | 40 |
| ÁREA DE EXPANSIÓN (ESTACIONAMIENTO)..... | 41 |
| FLUJOGRAMA DE ATENCIÓN DE VÍCTIMAS | 42 |
| MENSAJERÍA DE VOZ..... | 43 |
| MATRIZ DE ACTIVIDADES Y TAREAS | 44 |
| DIRECTORIO | 53 |
| PROGRAMACIÓN DEL PERSONAL DEL HHV..... | 56 |



1. INTRODUCCIÓN

Cada año, en el mes de julio se conmemora una importante fecha para todos los peruanos, el día de la Independencia. Precisamente, el 28 de julio se celebran 201 años de liberación de nuestro país del dominio de los españoles, dando paso al surgimiento de la República del Perú.

Para ésta fecha, se decreta el feriado largo donde el peruano renueva el sentimiento patriótico, se realizan diferentes actividades que moviliza a la población, entre ellas actividades recreativas, deportivas, sociales y económicas para conmemorar esta fecha donde las familias aprovechan en realizar paseos al interior del país.

Estas actividades condicionan a la movilización y concentración de personas a gran escala en la Ciudad como en el interior, generando posibles riesgos a la concentración de ciudadanos en centros comerciales, locales sociales y plazas distritales, así mismo se evidencia el incremento de la ingesta y manipulación de alimentos fuera de los hogares, la exposición de productos altamente inflamables, alteración del orden, disturbios y violencia social, entre otros, y la posibilidad de generarse un evento sísmico de gran magnitud, que pueden desencadenar la ocurrencia de eventos adversos masivos.

Cabe resaltar que habiendo ingresado a la cuarta ola de la pandemia de COVID 19 y al haberse confirmado el primer caso de viruela del mono en el país, se deben mantener las nuevas medidas restrictivas protección personal y social; así mismo los establecimientos de salud deben replantear las estrategias con los recursos disponibles para la sobredemanda y garantizar la continuidad de los servicios de salud.

La Unidad Funcional de Gestión del Riesgo de Desastres, tiene por finalidad proteger la vida, salud e integridad de los pacientes y trabajadores, también velar por el patrimonio institucional; así mismo instaurar los procedimientos de COORDINACIÓN, ALERTA, ALARMA, MOVILIZACIÓN Y RESPUESTA ante la ocurrencia súbita o inminente de un peligro de origen natural o inducido por la acción humana.

Debido a ello, el Hospital Hermilio Valdizán en el marco de la Gestión del Riesgo de Desastres implementa el "PLAN DE CONTINGENCIA POR FIESTAS PATRIAS" en base a la Resolución Ministerial 643-2019/MINSA, que aprueba la Directiva Administrativa N°271-MINSA/2019/DIGERD, "Directiva Administrativa para la formulación de Planes de Contingencia de las Entidades e Instituciones del Sector Salud",



2. FINALIDAD

Reducir los daños a la vida, salud e integridad de los pacientes y trabajadores de la institución, que puedan producirse durante las Fiestas Patrias; implementando y/o instaurando los procesos de preparación y respuesta.

3. OBJETIVOS

3.1. Objetivo General

- Garantizar la respuesta oportuna y eficaz post desastre, reduciendo los daños a la vida, salud de las personas y trabajadores de la Institución.

3.2. Objetivo Específico

1. Desarrollar acciones de preparación para reducir los daños a la salud y la infraestructura de la Institución.
2. Optimizar la capacidad de preparación y respuesta frente a la emergencia.
3. Establecer la continuidad operativa en el establecimiento.

4. BASE LEGAL

1. Ley N° 28101, Ley de Movilización Nacional.
2. Ley N° 28551, Ley que establece la obligación de elaborar y presentar Planes de Contingencia.
3. Ley N° 29664, Ley que crea el Sistema Nacional de Gestión del Riesgo de Desastres (SINAGERD).
4. Decreto de Urgencia N° 024-2010, que aprueba el Programa Presupuestal Estratégico de Reducción de la Vulnerabilidad y Atención de Emergencias por Desastres en el Marco del Presupuesto por Resultados.
5. Acuerdo Nacional: "Gestión del Riesgo de Desastres" con la 32° Política de Estado.
6. Decreto Supremo N° 009-2004-SA, que aprueba el Plan Sectorial de Prevención y Atención de Emergencias y Desastres del Sector Salud.
7. Decreto Supremo N° 009-2010-SA que aprueba la Política Nacional de Hospitales Seguros frente a los desastres.
8. Decreto Supremo N° 048-2011-PCM, que aprueba el Reglamento de la Ley que crea el Sistema Nacional de Gestión del Riesgo de Desastres (SINAGERD).



PLAN DE CONTINGENCIA POR "FIESTAS PATRIAS 2022"

9. Decreto Supremo N°027-2017-SA, aprueban Política Nacional de Hospitales Seguros frente a los desastres que contiene el plan de acción 2017-2021 y crea la comisión Multisectorial de Hospitales Seguros Frente a los Desastres.
10. Resolución Ministerial N° 517-2004/MINSA, aprueba la Directiva No. 036-2004/OGDN/MINSA-V.01 "Declaratorias de Alertas en Situaciones de Emergencias y Desastres".
11. Resolución Ministerial N° 247-2010-MINSA, aprueba el documento técnico: "Plan Sectorial de Operaciones de Emergencia del Sector Salud".
12. Resolución Ministerial N° 502-2010/MINSA, aprueba el Plan de Gestión del Riesgo del MINSA frente a Terremoto y Maremoto.
13. Resolución Ministerial N° 185-2015-PCM, aprueban los Lineamientos para la Implementación de los Procesos de la Gestión Reactiva.
14. Resolución Ministerial N° 188-2015-PCM, aprueban los Lineamientos para la Formulación y Aprobación de Planes de Contingencia.
15. Resolución Ministerial N° 970-2016-MINSA, aprueban el Plan de Continuidad Operativa del Ministerio de Salud.
16. Resolución Ministerial N° 628-2018/MINSA, aprueba la Directiva N° 250-2018-MINSA/DIGERD "Organización y Funcionamiento del Centro de Operaciones de Emergencias (COE Salud) y de los Espacios de Monitoreo de Emergencias y Desastres (EMED) del Sector Salud".
17. Resolución Ministerial N° 171-2018-PCM, aprueban el nuevo "Manual de Evaluación de Daños y Análisis de Necesidades – EDAN PERÚ"
18. Resolución Ministerial N° 643-2019/MINSA, que aprueba la Directiva Administrativa 271-MINSA/2019/DIGERD para la formulación de Planes de Contingencia para las Entidades e Instituciones del Sector Salud.
19. Resolución Ministerial N° 225-2020-MINSA, que declara alerta roja en los Establecimientos de Salud y la oferta móvil complementaria instalada a Nivel Nacional, ante los efectos del COVID 19; y ratifican la RM N°051-2017/MINSA, que declara alerta amarilla en los establecimientos de Salud a Nivel Nacional, por los efectos de las lluvias intensas.
20. Resolución Ministerial N° 826-2021/MINSA, aprobar las Normas para la Elaboración de Documentos Normativos del Ministerio de Salud.
21. Resolución Ministerial N° 320-2021-PCM, aprobar los Lineamientos para la Gestión de la Continuidad Operativa y la Formulación de los Planes de Continuidad Operativa de las Entidades Públicas de los tres niveles de gobierno"
22. Resolución Ministerial N° 479-2022-MINSA, se aprueba la Norma Técnica de Salud N° 187-MINSA/ DGIESP-2022, Norma Técnica de Salud para la prevención y manejo de los pacientes afectados por la viruela del mono (viruela símica)-Monkeypox.



5. ÁMBITO DE LA APLICACIÓN

El presente Plan de Contingencia por Fiestas Patrias, será aplicado en el Hospital "Hermilio Valdizán", ante la probabilidad de ocurrencia de un evento adverso natural o provocado por el hombre el cual requiera la respuesta inmediata de la Institución.

6. CONTENIDO

6.1 Determinación del escenario de riesgo

Para evaluar el riesgo debemos tener claro los siguientes conceptos:

Riesgo: Probables daños sociales, ambientales y económicos de una localidad específica, en determinado periodo de tiempo, en función de su amenaza y vulnerabilidad.

Amenazas: Factor externo de riesgo, representado por la potencial ocurrencia de un suceso de origen natural o generado por la actividad humana, o la combinación de ambos, que puede manifestarse en un lugar específico, con una magnitud y duración determinada.

Vulnerabilidad: factor interno de riesgo de un sujeto, objeto o sistema expuesto a una amenaza, que corresponde a su predisposición intrínseca a ser dañado.

Entonces el riesgo de sufrir está dado por el producto de la amenaza y la vulnerabilidad, siendo esta última en la que debemos ahondar en nuestro plan a fin de lograr disminuirla.

a. - Identificación del peligro

Incremento en el desplazamiento de la población a la ciudad o interior del país, posibilidad de accidentes de tránsito en la carretera central; movilización y concentración de personas en masa (aglomeraciones, asfixia, desmayo y contusiones), posibilidad de incendios, violencia social (asalto en carretera, robos, consumo de alcohol, eventos que alteren orden y tranquilidad) y el riesgo de presentarse un evento sísmico de gran intensidad.

Las amenazas que se pueden presentar:

- **Accidentes de tránsito:**

Según la Organización Mundial de la Salud (OMS) el año pasado fallecieron 1 350 000 personas en el mundo en las vías públicas y



PLAN DE CONTINGENCIA POR "FIESTAS PATRIAS 2022"

carreteras. Alrededor de 50 millones de personas accidentadas sufren traumatismos, afectando a todos los grupos de edad y dejando lesiones corporales que a veces les afectan por el resto de sus vidas. En el Perú el Ministerio de Comercio Exterior y Turismo (MINCETUR), informa que alrededor de 1.5 millones de peruanos se movilizarán a nivel nacional, del total de personas que se trasladarán en Fiestas Patrias, 60% utilizará transporte interprovincial, 17% su propio auto y una similar cifra viajará por avión.

Casi el 80% se trasladará por vía terrestre, debido a ello se da inicio al plan de operaciones "viaje seguro" que involucra a la PNP, MTC y SUTRAM para dar cumplimiento y garantizar las medidas de bioseguridad contra el COVID-19 a fin fomentar el turismo y respetar las medidas de bioseguridad impuesta por el gobierno.

La institución se encuentra cerca de la carretera central acceso principal para viajar al interior del país, la misma que va aumentando el flujo vehicular y puede presentarse diferentes accidentes de tránsito.

- **Concentración de personas en masa:**

Según el Ministro de Defensa, después de dos años se realizará la tradicional Gran Parada y Desfile Militar con presencia de público, actividad que congrega a varios ciudadanos como espectadores. Así mismo puede presentarse disturbios sociales o políticos enfocados en el mensaje a la Nación o actividades realizadas por la fecha. Cabe resaltar que las familias se alistan para realizar diferentes actividades sociales y recreativas a nivel nacional.

- **Incendios:**

Evento antrópico que se incrementa por la quema de artefactos pirotécnicos, sobrecarga del sistema eléctrico, inadecuado almacenaje de productos inflamables y carencia de sistema contra incendios. Dejando al descubierto el riesgo a producirse un incendio, provocando lesiones por quemadura e intoxicación.

La institución, cuenta con áreas de riesgo como la casa de fuerza donde existen tuberías de vapor, calderas y tanque de combustible de petróleo, que si hubiera una mala manipulación de los equipos pudiera presentarse algún evento.



- **Violencia social:**

El riesgo de inseguridad social ha aumentado en todos los distritos, con ello el riesgo de vandalismo, robos, consumo del alcohol u otras sustancias y hasta agresiones física con arma de fuego; estas acciones exponen a la población causando inseguridad, daños a la vida y salud.

El mensaje a la Nación, puede movilizar gremios sindicales en disconformidad, debido a ello se deben adoptar medidas preventivas por posibles disturbios, robos o saqueos ya que la institución se encuentra cerca al mercado Productores y Mercado Mayorista de Lima.

- **Sismo:**

El Perú geográficamente se encuentra en el "Cinturón de fuego del Pacífico" por lo que puede ocurrir eventos sísmicos; según el IGP ha informado que desde inicio del año hasta términos del mes de junio se han presentado 405 eventos sísmicos, por tanto el País está propenso a presentarse un evento de gran magnitud, en el cual habría daños a la vida y la salud (pérdidas humanas, heridos y damnificados) como también daños a la infraestructura el cual dificultaría la continuidad de los servicios de salud.

Debemos estar alertas, debido a que el país lleva una laguna o **silencio sísmico por más de 50 años**, a la fecha la Costa de Lima no habría liberado niveles considerables de energía sísmica desde un **terremoto en 1746**; es decir, la acumulación de esta energía podría provocar su liberación de manera abrupta. Un sismo que pase los 8 grados de magnitud sería inminente debido a este silencio sísmico.

- **Pandemia por COVID 19**

El Ministro de Salud, el 26 de junio declara el inicio de la cuarta ola al incremento de casos confirmados han superado los 11 millones a la semana, según una alerta epidemiológica emitida un día antes por el Centro Nacional de Epidemiología, Prevención y Control de Enfermedades (CDC), motivo por el cual se debe continuar con las medidas de prevención establecidas por el gobierno, así mismo continuar y completar los esquemas de vacunación contra el COVID 19, ya que esta medidas a contribuido a disminuir las tasas de mortalidad.

- **Viruela del mono**

El Ministro de Salud, confirma el 26 de junio el primer contagio de viruela del mono en una persona de Lima Metropolitana, debido a ello



PLAN DE CONTINGENCIA POR "FIESTAS PATRIAS 2022"

el Centro Nacional de Epidemiología, Prevención y Control de Enfermedades (CDC Perú) del Ministerio de Salud, emitió alerta epidemiológica a los establecimientos de salud públicos y privados a nivel nacional, con la finalidad de identificar, notificar e investigar casos en el territorio nacional por riesgo de importación de casos de viruela del mono, a fin de intensificar la vigilancia epidemiológica activando los planes de contingencia de los hospitales y centros de primer nivel de atención para reconocer los signos y síntomas de la enfermedad; asimismo, manejar el uso de los tratamientos, entrenando al personal de salud con las medidas que a nivel mundial se utilizan, y reforzar las medidas de salud pública, incluidos el rastreo de contactos y el aislamiento del paciente.

b.- Análisis de la vulnerabilidad

Vulnerabilidad Institucional:

Concepto de índice de seguridad: El Índice de Seguridad Hospitalaria es una herramienta de evaluación rápida, confiable, que proporciona una idea inmediata de la probabilidad de que un Establecimiento de Salud continúe funcionando en caso de desastre.

Concepto de índice de vulnerabilidad: Determina la susceptibilidad o el nivel de un daño esperado en la infraestructura, equipamiento y funcionalidad de un Establecimiento de Salud frente a un desastre determinado.

| | |
|--------------------------|-------------|
| Índice de seguridad | 0.41 |
| Índice de vulnerabilidad | 0.59 |

Clasificación del Establecimiento: Categoría B

| Índice de seguridad | Categoría | ¿Qué se tiene que hacer? |
|---------------------|-------------|--|
| 0 – 0.35 | Categoría C | Se requieren medidas urgentes de manera inmediata, ya que los niveles actuales de seguridad del Establecimiento no son suficientes para proteger la vida de los pacientes y el personal durante y después de un desastre. |
| 0.36 – 0.65 | Categoría B | Se requiere medidas necesarias en el corto plazo ya que los niveles actuales de seguridad del Establecimiento pueden potencialmente poner en riesgo a los pacientes, el personal y su funcionamiento durante y después de un desastre. |



| | | |
|----------|-------------|---|
| 0.66 - 1 | Categoría C | Aunque es probable que el hospital continúe funcionando en caso de desastres, se recomienda continuar con medidas para mejorar la capacidad de respuesta y ejecutar medidas preventivas en el mediano y largo plazo, para mejorar el nivel de seguridad frente a desastres. |
|----------|-------------|---|

El resultado del ISH para el hospital muestra una vulnerabilidad de más del 50% reflejado con un indicador de 0.59, derivando EL RESULTADO DEL ISH EN 0.41, el modelo matemático es la **Categoría "B"**, lo cual nos lleva a considerar acciones inmediatas frente a las observaciones planteadas para cada componente a fin de llegar a la seguridad adecuada que debería tener el Establecimiento de Salud.

| Componente | Características |
|-------------------------|--|
| Estructural | Seguridad alto representa un 14%, el grado medio un 66% y el grado bajo un 20%, lo que conlleva a analizar la problemática existente y poner en práctica las mejoras propuestas a fin de reducir este indicador y disminuir la vulnerabilidad frente a un evento adverso. |
| No estructural | Seguridad alto representa un 19%, el grado medio un 46% y el grado bajo un 35% relacionado a la seguridad del componente no-Estructural. Lo que significa que el hospital se encuentra vulnerable e inseguro ante un evento adverso. Se requieren medidas urgentes para mitigar los problemas encontrados en la evaluación. |
| Físico funcional | La seguridad del Establecimiento de Salud se encuentra en un nivel alto en 60%, Medio con 25% y Bajo en 15% y con respecto al conocimiento y actitud del personal que labora en la Institución. La capacidad operativa del hospital durante y después de un desastre se estima también en función de la organización técnica y administrativa de su personal para responder a dichas situaciones adversas. |



Elementos expuestos durante el manejo del desastre:

Recursos Humanos del HHV

| N° | PERSONAL | MODALIDAD | CANTIDAD | TOTAL |
|----|------------------------|-----------|----------|-------|
| 1 | MÉDICO | NOMBRADO | 73 | 115 |
| | | CAS | 24 | |
| | | TERCERO | 18 | |
| 2 | ENFERMERAS | NOMBRADO | 79 | 96 |
| | | CAS | 13 | |
| | | TERCERO | 04 | |
| 3 | TÉCNICOS DE ENFERMERÍA | NOMBRADO | 108 | 150 |
| | | CAS | 32 | |
| | | TERCERO | 10 | |
| 4 | LABORATORIO | NOMBRADO | 05 | 12 |
| | | CAS | 06 | |
| | | TERCERO | 01 | |

PLAN DE CONTINGENCIA POR "FIESTAS PATRIAS 2022"

| | | | | |
|---|---------------------------|----------|----|-----|
| 5 | ADMINISTRATIVOS | NOMBRADO | 62 | 113 |
| | | CAS | 19 | |
| | | TERCERO | 32 | |
| 6 | SERVICIO DE MANTENIMIENTO | NOMBRADO | 10 | 22 |
| | | CAS | 03 | |
| | | TERCERO | 09 | |

CAPACIDAD DE CAMAS

| N° | ÁREAS | NÚMERO |
|--------------|---------------------|------------|
| 1 | PABELLÓN 1 | 45 |
| 2 | PABELLÓN 2 | 40 |
| 3 | PABELLÓN 3 | 24 |
| 4 | PABELLÓN 4 | 40 |
| 5 | PABELLÓN 5 | 25 |
| 6 | PABELLÓN 6 | 20 |
| 7 | SALA DE OBSERVACIÓN | 14 |
| 8 | SALA COVID | 8 |
| 9 | NAÑA | 40 |
| TOTAL | | 256 |

EQUIPAMIENTO PARA LA EMERGENCIA

| EQUIPAMIENTO | CANTIDAD |
|----------------------|----------|
| Camillas plegables | 07 |
| Catres plegables | 17 |
| Camilla de rescate | 07 |
| Camilla tipo cuchara | 01 |
| Cama plegable | 07 |
| Camilla rodante | 02 |
| Carpas | 18 |
| extintores | 129 |

Ambientes susceptibles de aumentar la capacidad operativa:

- El Hospital "Hermilio Valdizan" cuenta con una playa de estacionamiento con 800 m² de área aproximadamente, con capacidad para facilitar la instalación de carpas en caso de emergencias y/o desastres. El área está ocupada por vehículos particulares y del hospital.
- El Hospital "Hermilio Valdizan" cuenta con 2 accesos a la vía pública, la principal hacia el sur corresponde al Km3.5 de la carretera central,



actualmente con limitación a la accesibilidad de transporte por los trabajos de la construcción del Metro de Lima, el segundo acceso hacia el este con la av. La cultura, convirtiéndose como el acceso principal de personas y transporte al Hospital, adicionalmente cuenta con un acceso provisional que colinda con el Hospital Jorge Voto Bernales de EsSalud utilizado previo convenio para traslado de pacientes en situaciones de atención de víctimas masivas o desastres.

- Cuenta con un ACV (Área de Concentración de Víctimas), ubicado y señalizado en el estacionamiento para la atención de víctimas.

AREA DE EXPANSIÓN

| AMBIENTES | ÁREA M ² | AGUA | | LUZ | | TELÉFON O | | OBSERVACIO NES |
|------------------|------------------------|------|----|-----|----|--------------|----|--|
| | | SI | NO | SI | NO | SI | NO | |
| ESTACIONAMIENTO | 800 M ² | x | | x | | | x | Área de expansión para contingencias |
| CANCHA DEPORTIVA | 1800 M ² | x | | x | | | x | |

SISTEMA DE COMUNICACIÓN

| EQUIPO | CANTIDAD | OPERATIVIDAD |
|-----------------------------------|---------------|--------------|
| RADIO VHF | 01 | SI |
| VOLKI TOKI (COMUNICACIÓN INTERNA) | 12 | SI |
| TELÉFONO FIJO HHV | (01) 211-5350 | SI |
| INTERNET | SI | SI |
| TELÉFONO FIJO (ÑAÑA) | (01) 359-2257 | SI |

ALMACENAMIENTO DE AGUA

| SISTEMA | CANTIDAD | OPERATIVIDAD |
|-------------------------|----------|--------------|
| RED PÚBLICA HHV | 01 | SI |
| SUBTERRÁNEO HHV | 04 | SI |
| CISTERNA HHV | 03 | SI |
| POZO SUBTERRÁNEO (HHV) | 01 | SI |
| RED PÚBLICA (ÑAÑA) | | NO |
| POZO SUBTERRÁNEO (ÑAÑA) | 01 | SI |

ENERGÍA ELÉCTRICA

| SISTEMA | OPERATIVIDAD |
|--------------------------|----------------------|
| RED PÚBLICA HHV | SI |
| RED PÚBLICA (ÑAÑA) | SI |
| GRUPO ELECTRÓGENO HHV | SI, CAPACIDAD 175 KW |
| GRUPO ELECTRÓGENO (ÑAÑA) | SI, CAPACIDAD 31 KW |



TRANSPORTE

| VEHÍCULO | CONDICIÓN | ESTADO | UBICACIÓN |
|--------------------|-----------|--------|--|
| AMBULANCIA TIPO I | OPERATIVO | BUENO | ESTACIONAMIENTO DEL SERVICIO DE EMERGENCIA |
| AMBULANCIA TIPO II | OPERATIVO | BUENO | |
| CAMIONETAS (2) | OPERATIVO | BUENO | ESTACIONAMIENTO DE TRANSPORTE |
| AUTOS (2) | OPERATIVO | BUENO | |

MEDICAMENTOS E INSUMOS

- Se coordina con el Servicio de Farmacia para el stock de medicamentos e insumos.
- Se cuenta con 3 almacenes para resguardo de equipos e insumos adquiridos por la UFGRD para situación de emergencias y/o desastres.

C.- Determinación del nivel del riesgo

Daños sobre la infraestructura de salud

| Área dañada | Tipo de daño | Nivel |
|--|----------------|-------|
| <ul style="list-style-type: none"> • Nutrición • Tanque combustible • Contorno perimétrico del Hospital | Arquitectónico | Alto |
| <ul style="list-style-type: none"> • DRESAM • Farmacia • Edificio • Almacén General • Archivo • Servicios Generales | Arquitectónico | Medio |
| <ul style="list-style-type: none"> • Ropería de los pabellones • Servicio de Emergencia • Áreas Administrativas • Sub Estación Eléctrica | Arquitectónico | bajo |

Daños sobre los servicios básicos y equipamiento

| Elemento dañado | Tipo de daño | Nivel |
|---------------------|----------------------------|-------|
| Equipos médicos | caída | alto |
| Servicio de agua | Ruptura de tuberías | alto |
| Servicio de energía | Falla de grupo electrógeno | alto |



| | | |
|---|----------------|-------|
| Corte de red telefónica y telefonía móvil | Señal saturada | medio |
|---|----------------|-------|

Daños sobre la población hospitalaria

| Tipo | grave | moderado | leve |
|--|-------|----------|------|
| Afectación de la integridad física y mental de las personas y trabajadores de la Institución | 20% | 50% | 30% |

6.2 Organización frente a una emergencia

a.- Grupo de Trabajo de Gestión del Riesgo de Desastres (GTGRD)

El GTGRD, es presidido por la máxima autoridad ejecutiva del Hospital y por Jefes de Departamentos, Oficinas y/o Servicios (anexo N°4) con Resolución Directoral N°055-DG/HHV-2022, de acuerdo con el siguiente detalle:

1. Director(a) General (Presidente)
2. Unidad Funcional de Gestión del Riesgo de Desastres (Secretaría técnica)
3. Director(a) Ejecutivo de Administración
4. Jefe(a) de la Oficina Ejecutivo de Planeamiento Estratégico
5. Jefe de Consulta Externa
6. Jefe del Departamento de Adulto y Geronte
7. Jefe(a) del Departamento de Apoyo al Tratamiento
8. Jefe del Departamento de Apoyo al Diagnóstico
9. Jefe del Centro de Rehabilitación de Ñaña
10. Responsable del Equipo de Trabajo de Imagen Institucional.
11. Jefe del Servicio de Nutrición
12. Jefe de la Oficina de Servicios Generales y Mantenimiento
13. Jefe(a) del Departamento de Enfermería
14. Jefe(a) de Oficina de Epidemiología y Salud Ambiental

Funciones del presidente del GTGRD:

- Convocar y presidir las sesiones del GTGRD, esta función es indelegable.
- Cumplir y hacer cumplir las funciones establecidas para el GTGRD.
- Constituir e implementar la Secretaría Técnica.



PLAN DE CONTINGENCIA POR "FIESTAS PATRIAS 2022"

- Solicitar a los integrantes del GTGRD los reportes de las actividades priorizadas, programadas y ejecutadas para la Gestión del Riesgo de Desastres.
- Declarar en sesión permanente al GTGRD, en caso de emergencia o desastre.
- Apoyar y promover acciones conjuntas con otras instancias de articulación y participación para la Gestión de Riesgo de Desastres.

Funciones de la Secretaría Técnica:

- Organizar las reuniones del GTGRD, convocados por el presidente (Director General).
- Proponer al presidente del GTGRD la agenda de sesiones y llevar el registro de actas.
- Coordinar con los integrantes del GTGRD para implementar y ejecutar los acuerdos tomados.
- Proponer el programa anual de actividades y realizar el seguimiento de su ejecución.
- Proponer el reglamento Interno de funcionamiento del GTGRD.

Funciones de los integrantes del Grupo de Trabajo de la Gestión del Riesgo de Desastres (GRD):

- Participar de acuerdo a sus competencias, en la formulación de normas y planes para los procesos de la GRD: estimación, prevención, reducción del riesgo, preparación, respuesta, rehabilitación y reconstrucción.
- Participar de acuerdo a sus competencias en la planificación, implementación y ejecución de los procesos relacionados a GRD, en el área donde corresponde.
- Informar trimestralmente los avances de la implementación de los procesos de GRD en su área.
- Participar obligatoriamente en las sesiones del GTGRD del hospital.

b.- Sistema Comando Salud (SCS)

Es un sistema de gestión que contribuye en responder de manera organizada, el manejo de información, gestión de recursos humanos, logísticos y la coordinación con el Nivel Local (Municipalidad) y Nivel Central (DIGERD-MINSA); ello permitirá mejorar la organización en el proceso de respuesta frente a las emergencias y desastres.

Es importante mantener el comando, las comunicaciones y operaciones (mínimo activar estas tarjetas); para ello se debe de disponer y conocer las herramientas (formatos, planes y mapas) para facilitar la toma de decisiones.



El Sistema Comando Salud, está conformado por el personal del hospital que se encuentra en ese momento atravesando la emergencia; el Hospital "Hermilio Valdizán", que incluye el Centro de Rehabilitación de Ñaña deben activar las tarjetas de acción. (Anexo N°5)

Sistema Comando Salud (básico)

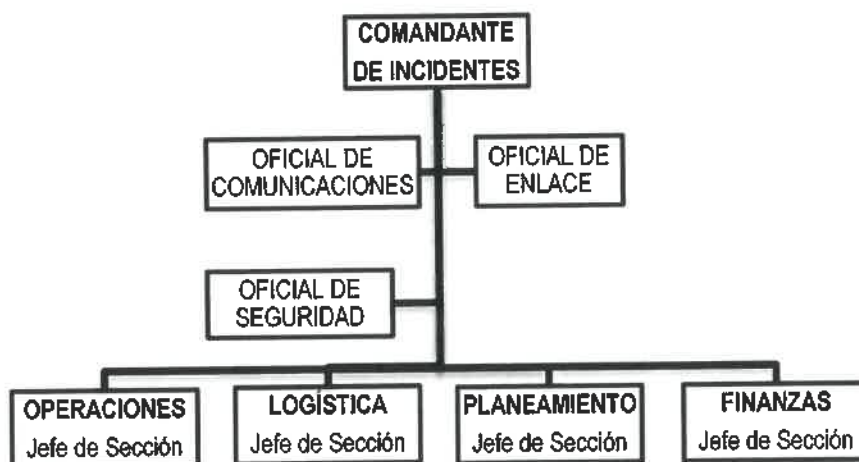

6.3 Procedimientos específicos:

a) Procedimiento de preparación para reducir daños en salud

- ✓ Organizar al GTGRD del Hospital "Hermilio Valdizán", para los procesos de prevención, preparación y respuesta ante la contingencia.
- ✓ Difundir el Plan de Contingencia por Fiesta Patrias 2022, a los Órganos y Unidades Orgánicas, Departamentos y Oficinas del Hospital.
- ✓ Difundir documentos técnicos y Guías de Atención de Víctimas necesarios para la Respuesta Hospitalaria.
- ✓ Coordinar con el Servicio de Emergencias y el Departamento de Enfermería, sobre las acciones de respuesta frente a la emergencia y/o desastre.

b) Procedimiento de alerta

Las acciones a ejecutar dependen de la emergencia a presentarse durante los días de contingencia por Fiesta Patrias.

Cabe mencionar, la Resolución Ministerial N° 225-2020-MINSA, declara **ALERTA ROJA** en los establecimientos de salud y la oferta móvil complementaria instalada a Nivel Nacional, ante los efectos del COVID 19; y ratifican la RM N°051-2017/MINSA, que declara **ALERTA AMARILLA** en los Establecimientos de Salud a Nivel Nacional, por efectos de lluvias intensas.



PLAN DE CONTINGENCIA POR "FIESTAS PATRIAS 2022"

La declaratoria de alerta es por la máxima autoridad del MINSA, con el fin de adoptar las acciones que aseguren la atención adecuada y oportuna de los daños a la vida y salud de la población, así como la protección de la infraestructura y la operatividad de los Establecimientos de Salud ante la ocurrencia de emergencias o desastre, la misma que está dada por Directiva Ministerial N° 036-2004-OGDN/MINSA-V.01. (ANEXO N°3)

Alerta Verde, situación de expectativa ante la posible ocurrencia de un evento adverso o destructivo.

Alerta Amarilla, situación que se establece cuando se recibe información sobre la inminente o alta probabilidad de ocurrencia de un evento adverso o destructivo.

Alerta Roja, situación que se establece cuando se han producido daños a la población, sus bienes y su entorno debido a un evento adverso o destructivo, lo que determina que los Establecimientos de Salud efectúen en forma inmediata las intervenciones y acciones de respuesta que sean necesarias.

c) **Procedimiento de comando y coordinación**

El Comandante de Incidente es quien COMANDA la emergencia, así mismo es quien habilita y designa la tarjeta de acción del Sistema Comando Salud (SCS), la tarjeta de acción de ENLACE, quien se encarga de realizar las coordinaciones interinstitucionales en seguridad y Servicios de Salud que se necesiten según la emergencia:

- ✓ Policía Nacional del Perú.
- ✓ Cuerpo General de Bomberos Voluntarios del Perú.
- ✓ Subgerencia de Defensa Civil de la Municipalidad de Santa Anita.
- ✓ Servicio de Atención Móvil de Urgencia (SAMU).
- ✓ Instituciones de Salud.
- ✓ COE SALUD, DIRIS LIMA ESTE, DIGERD/MINSA.

d) **Procedimiento de respuesta para la organización de la atención de salud**

Establecer las acciones para la atención de víctimas en situaciones de emergencia o desastres (anexo N°6, N°7, N°8, N°9 y N°10) considerando el tipo de evento, requerimiento y gestión de información generada en tiempo real, organización, activación del SCS y tarjetas de acción.



TARJETAS DE ACCIÓN

Las tarjetas de acción prioritaria que deben activarse frente a la emergencia en el Hospital "Hermilio Valdizán", y que incluye el Centro Rehabilitación de Ñaña (depende mucho de tipo de evento y personal que se encuentra en la institución en el momento de la emergencia)

- Puesto de Comando (PC)
- Comandante de Incidente (CI) – responsable de la radio tetra (frecuencia 3500197)
- Operaciones – habilitación del área de expansión hospitalaria (Área de Concentración de Víctimas, triaje, flujo de atención y referencias según prioridad I, II y III)
- Tarjeta de Seguridad
- Tarjeta de Comunicaciones
- Tarjeta de Enlace

TARJETA DE ACCIÓN DEL PUESTO DE COMANDO (PC)

| | | |
|---|-------------------------------------|---|
| Equipo: Grupo de Trabajo de Gestión del Riesgo de Desastres | Ubicación: Puesto de Comando | Teléfono: (01)211-5350 Radio: OCCA 91 Radio Tetra: 3500197 |
| Procedimiento: Ejecutar las acciones de gestión en la situación de emergencia. | | Conformantes del equipo: <ul style="list-style-type: none"> ▪ Director(a) del Hospital, jefe del servicio de emergencia o Médico Jefe de Guardia. ▪ Grupo de Trabajo de la Gestión del Riesgo de Desastres |
| Tareas: <ul style="list-style-type: none"> • Instalar y habilitar el PC. • Desarrollar las actividades de coordinación y gestión durante la respuesta hospitalaria. • Dirigir las acciones durante la emergencia o desastre. • Realizar las coordinaciones intra y extra hospitalarias. • Ser el nexo entre el grupo operativo y el GTGRD. • Gestionar los recursos y disponer de ellos durante la emergencia. • Dar por finalizado la respuesta hospitalaria operativa y preparar el informe de la emergencia. | | |
| Jefe de Equipo: Director(a) del Hospital "Hermilio Valdizán" Alternativo: Jefe de Guardia del Servicio de Emergencia. | | Supervisor: DIGERD/MINSA |



TARJETA DE ACCIÓN DEL COMANDANTE DE INCIDENTE (CI)

| | | |
|--|--|--|
| <p>Equipo: Grupo de Trabajo de Gestión del Riesgo de Desastres</p> | <p>Ubicación: Puesto de Comando</p> | <p>Teléfono: (01)211-5350 Radio: OCCA 91 Radio Tetra: 3500197</p> |
| <p>Objetivo: Es la más alta autoridad del SCS consiste en administrar, coordinar, dirigir y controlar los recursos durante la emergencia, por competencia legal, institucional, jerárquica o técnica.</p> | | <p>Conformantes del equipo:</p> <ul style="list-style-type: none"> ▪ Director(a) del Hospital ▪ Jefe de servicio de emergencia. ▪ Jefe guardia del Servicio de Emergencia. |
| <p>Tareas:</p> <ul style="list-style-type: none"> • Asumir el mando, autoridad durante la emergencia de acuerdo a la política de GRD, instalar el Puesto de Comando y desarrollar los procedimientos de Respuesta Hospitalaria. • Designar funciones según tarjetas de acción. <ul style="list-style-type: none"> ✓ Primero, designar al Oficial de Seguridad (evaluación del EDAN) ✓ Segundo, designar Oficial de Comunicaciones (<i>Primer Reporte</i> - Priorizar necesidades, 30 minutos, 2 horas, 6 horas, 12 horas, 24 horas y 72 horas) ✓ Tercero, designar al Jefe de Operaciones, coordinar con Brigadistas en Salud (evacuación a zonas de seguridad, búsqueda y rescate de víctimas) Área de Concentración de Víctimas (atención médica y salud mental), continuidad operativa de los Servicios de Salud. ✓ Cuarto, designar al Oficial de Enlace, establece coordinación con otras instituciones de primera respuesta (DIRIS, COE SALUD/MINSA, SAMU, policía, bomberos, etc.) ✓ Quinto, designar al Jefe de Logística, verifica las telecomunicaciones con el GTGRD, y coordinación con almacén, farmacia, según las necesidades. ✓ Sexto, designa al Jefe de Presupuesto, quien informará la disponibilidad presupuestal según necesidades en función al reporte EDAN Salud. ✓ Séptimo, designar al Jefe de Planificación, quien anotará y hará seguimiento estricto al Plan de Acción Inicial del equipo del SCS, efectuará la retroalimentación en las reuniones de evaluación del Plan de Acción. • Elaborar el Plan de Acción Inicial con los recursos disponibles y establecer las acciones iniciales. • Remitir a los 30 minutos, 2 horas, 4 horas, 6 horas y 8 horas, el reporte rápido de las necesidades en función al EDAN Salud; en caso del CRÑ debe realizar el reporte al Hospital "Hermilio Valdizán" desde el hospital se harán los reportes a DIRIS Lima Este Y COE SALUD. • En caso el evento demande varias horas, el Comandante de Incidente puede delegar o transferir el mando con los respectivos reportes. • Establecer reuniones para la Evaluación de Daños y Análisis de Necesidades (12 horas, 24 horas y 72 horas) hasta dar por concluida la emergencia. • Reevaluar el Plan de Acción, realizar ajustes y al término de la emergencia elaborar el informe final. • Coordinar con el Jefe de Logística y Jefe de la Oficina Ejecutiva de Planeamiento Estratégico - Presupuesto, la priorización de recursos en función al EDAN Salud. • Autorizar la entrega de información a los medios noticieros. • Asegurar que el reporte post-incidente estén completos. • Presentar el informe final. | | |
| <p>Jefe de Equipo: Director (a) del Hospital / Jefe de Guardia del Servicio de Emergencia</p> | | <p>Supervisor: DIGERD/MINSA</p> |



TARJETA DE ACCIÓN SECCIÓN OPERACIONES

| | | |
|--|-------------------------------------|---|
| Equipo: Grupo de Trabajo de Gestión del Riesgo de Desastres | Ubicación: Puesto de Comando | Teléfono: (01)211-5350 Radio: OCCA 91 Radio Tetra: 3500197 |
| Objetivo: Organiza, asigna y supervisa todos los recursos tácticos o de respuesta asignados a la emergencia. Maneja todas las actividades operativas. Es una de las primeras tarjetas que debe activarse. | | Conformantes del equipo: <ul style="list-style-type: none"> ▪ Jefe del Servicio de Emergencia ▪ Médico Jefe de la Guardia ▪ Supervisora de Enfermería ▪ Personal del Servicio de Emergencia |
| Tareas: <ul style="list-style-type: none"> • Participa, implementa y ejecuta el Plan de Acción Inicial. • Determinar las estrategias y tácticas durante la emergencia. • Define el área de expansión hospitalaria, área de concentración de víctimas, donde se realiza el triaje y atención de víctimas (según prioridades). Anexo N°6, N°7, N°8, N°9 y N°10) • Organiza las brigadas hospitalarias. • Indica el desplazamiento de la logística de los almacenes. • Determinar las necesidades y solicitar los recursos adicionales que se requieran. | | |
| Jefe de Sección: Jefe del Servicio de Emergencia / Médico de Guardia del Servicio de Emergencia. | | Supervisor: Comando de Incidentes |

TARJETA DE ACCIÓN SECCIÓN SEGURIDAD

| | | |
|---|-------------------------------------|--|
| Equipo: Grupo de Trabajo de Gestión del Riesgo de Desastres | Ubicación: Puesto de Comando | Teléfono: (01)211-5350 Radio: OCCA 91 Radio Tetra: 3500197 |
| Objetivo: Proporcionar seguridad al personal y al patrimonio institucional e impedir acceso a zonas peligrosas. | | Conformantes del equipo: <ul style="list-style-type: none"> ▪ Jefe de Mantenimiento y Servicios Generales. ▪ Supervisor de Seguridad. ▪ Personal de seguridad |
| Tareas: <ul style="list-style-type: none"> • Reforzar control en puertas periféricas y servicios con acceso restringidos (emergencias, hospitalización, casa de fuerza, almacenes y farmacia), control de flujo peatonal y vehicular. • Identificar, acordonar e impedir el acceso las zonas de riesgos, identificadas en zona de impacto. • Coordinar con los brigadista de evacuación las zonas de seguridad. • Consolidar la información de las necesidades según el formato EDAN Salud. • Consolidar la información a través de listas de chequeo del personal afectado (víctimas), informar al Comandante de Salud, a fin de dar conocimiento público. | | |
| Jefe de Sección: Jefe de Mantenimiento y Servicios Generales. | | Supervisor: comando de incidentes (CI) |

TARJETA DE ACCIÓN SECCIÓN COMUNICACIONES

| | | |
|--|-------------------------------------|---|
| Equipo: Grupo de Trabajo de Gestión del Riesgo de Desastres | Ubicación: Puesto de Comando | Teléfono: (01)211-5350 Radio: OCCA 91 Radio Tetra: 3500197 |
| Objetivo: Maneja todas las solicitudes de información y prepara los comunicados para la prensa, instituciones y público en general. Toda la información por divulgar debe ser autorizada por el CI. | | Conformantes del equipo: ▪ Equipo de Trabajo de Imagen Institucional o afines |
| Tareas: <ul style="list-style-type: none"> • Maneja la información de cómo se ha desarrollado el evento. • Prepara los comunicados para los medios de prensa y público en general, previa autorización del comandante de incidentes. • Coordinar las comunicaciones con el Sistema Comando Salud (radio walkie talkie). • Recibe y emite mensajes indispensables a través de la radio VHF- servicio de emergencia u otra línea de comunicaciones. • Capta información de otras instituciones hospitalarias sobre la situación del evento. | | |
| Jefe de Sección: Responsable del Equipo de Trabajo de Imagen Institucional. | | Supervisor: comando de incidentes (CI) |

TARJETA DE ACCIÓN SECCIÓN DE ENLACE

| | | |
|---|-------------------------------------|---|
| Equipo: Grupo de Trabajo de Gestión del Riesgo de Desastres | Ubicación: Puesto de Comando | Teléfono: (01)211-5350 Radio: OCCA 91 Radio Tetra: 3500197 |
| Objetivo: Es el contacto entre el lugar de los hechos y otras instituciones que hayan sido asignadas al incidente. | | Conformantes del equipo: ▪ Equipo de Dirección Adjunta o afines |
| Tareas: <ul style="list-style-type: none"> • coordinar con otras instituciones la respuesta articulada, al obtener un reporte rápido del Comandante de Salud sobre la situación del evento. • Establecer líneas de comunicación operativas con los representantes de otras instituciones, directorio (anexo N°13). • Coordinar las referencias y contrareferencia de pacientes según prioridad. • Coordinar con la sección de Operaciones para la continuidad de los servicios de salud y con la sección de Logística para la continuidad de los servicios básicos (insumos, agua, servicio eléctrico y alimentos). | | |
| Jefe de Sección: Director(a) Adjunta. | | Supervisor: comando de incidentes (CI) |

TARJETA DE ACCIÓN SECCIÓN PLANIFICACIÓN

| | | |
|--|-------------------------------------|---|
| Equipo: Grupo de Trabajo de Gestión del Riesgo de Desastres | Ubicación: Puesto de Comando | Teléfono: (01)211-5350 Radio: OCCA 91 Radio Tetra: 3500197 |
| Objetivo: Prepara y divulga el Plan de acción Inicial, supervisa el uso de recursos utilizados, proporciona recursos como mapas y planos del sitio de la emergencia. | | Conformantes del equipo: <ul style="list-style-type: none"> ▪ Jefe de la Oficina Ejecutiva de la Oficina de Planeamiento Estratégico o afines. |
| Tareas: <ul style="list-style-type: none"> • Apoyar la para la elaboración del Plan de Acción Inicial. • Establecer las necesidades y agendas de información para todo el SCI. • Notificar al comandante de incidente el despliegue realizado para la respuesta hospitalaria. • Supervisa el cumplimiento del Plan de Acción Inicial. • Convoca a reuniones para la retroalimentación del plan. • Evalúa el Plan de Acción Inicial y la restructuración según el avance de la emergencia. | | |
| Jefe de Sección: Director Ejecutivo de la Oficina de Planeamiento Estratégico | | Supervisor: comando de incidentes (CI) |

TARJETA DE ACCIÓN SECCIÓN LOGÍSTICA

| | | |
|--|-------------------------------------|---|
| Equipo: Grupo de Trabajo de Gestión del Riesgo de Desastres | Ubicación: Puesto de Comando | Teléfono: (01)211-5350 Radio: OCCA 91 Radio Tetra: 3500197 |
| Objetivo: Proporciona todos los recursos y servicios requeridos para facilitar y apoyar las actividades durante la emergencia. | | Conformantes del equipo: <ul style="list-style-type: none"> • Jefe(a) de la Oficina de Logística o afines. |
| Tareas: <ul style="list-style-type: none"> • Proporcionar instalaciones, bienes, servicios, materiales e insumos para el desarrollo operativo de la emergencia. • Garantizar el bienestar del personal de respuesta al proporcionar agua, alimentación, servicios médicos, sanitarios y de descanso. • Es responsable de proporcionar el equipo de comunicaciones, suministros, transporte y cualquier cosa que se necesite durante la emergencia. • Monitorizar y actualizar el inventario de las necesidades de la institución (en términos de recursos humanos, equipamiento, insumos y materiales) a través del EDAN e informar al EMED para el reporte de información a COE salud. | | |
| Jefe de Sección: Jefe(a) de la Oficina de Logística | | Supervisor: comando de incidentes |

TARJETA DE ACCIÓN DEL EQUIPO DE FARMACIA

| | | |
|---|-------------------------------------|---|
| Equipo: Grupo de Trabajo de Gestión del Riesgo de Desastres | Ubicación: Puesto de comando | Teléfono: (01)211-5350 Radio: OCCA 91 Radio Tetra: 3500197 |
| Objetivo: Proveer suministros, insumos, medicamentos y material médico requeridos en la emergencia. | | Conformantes del equipo: <ul style="list-style-type: none"> ▪ Jefe del Servicio de Farmacia. ▪ Químico Farmacéuticos de turno. |
| Tareas: <ul style="list-style-type: none"> • Evaluación inmediata de daños y pérdidas en almacenes de medicamentos e insumos, informar a su jefe inmediato, así mismo al Comandante de Incidente. • Proporcionar suministros, equipos, medicamentos, material médico y otros insumos requeridos en la emergencia. • coordinar y entregar medicamentos de stock para Emergencias y kits de EPP respectivos a brigadas hospitalarias. • Coordinar stock recursos de suministros para la contingencia. • Agilizar procedimientos administrativos para proveer suministros a los servicios. | | |
| Jefe de Equipo: Químico Farmacéutico de turno | | Supervisor: comando de incidentes (CI) |

TARJETA DE ACCIÓN DEL EQUIPO DE APOYO - LABORATORIO Y DIAGNÓSTICO POR IMÁGENES

| | | |
|---|-------------------------------------|---|
| Equipo: Grupo de Trabajo de Gestión del Riesgo de Desastres | Ubicación: Puesto de Comando | Teléfono: (01)211-5350 Radio: OCCA 91 Radio Tetra: 3500197 |
| Objetivo: Realizar exámenes laboratorio de emergencia como apoyo al diagnóstico. | | Conformantes del equipo: <ul style="list-style-type: none"> ▪ Jefe del Departamento de Apoyo al Diagnóstico (Laboratorio) |
| Tareas: <ul style="list-style-type: none"> • Realizar exámenes de laboratorio, como apoyo diagnóstico para pacientes. • Realizar exámenes de diagnóstico por imágenes, según la necesidad del paciente. • Enviar informes médicos al personal asistencial para el manejo adecuado. • Coordinar y comunicar al Comandante de Incidentes la necesidad de suministro e insumos necesarios para la emergencia. | | |
| Responsable: Jefe del Departamento de Apoyo al Diagnostico (Laboratorio) | | Supervisor: comando de incidentes (CI) |

TARJETA DE ACCIÓN DEL EQUIPO DE APOYO – SERVICIOS GENERALES Y MANTENIMIENTO

| | | |
|--|-------------------------------------|--|
| Equipo: Grupo de Trabajo de Gestión del Riesgo de Desastres | Ubicación: Puesto de comando | Teléfono: (01)211-5350 Radio: OCCA 91 Radio Tetra: 3500197 |
| Objetivo: Habilitar el área de expansión asistencial, mantener operativas las líneas vitales. | | Conformantes del equipo: <ul style="list-style-type: none"> ▪ Jefe de Servicios Generales y Mantenimiento. ▪ Técnicos mantenimiento. |
| Tareas: <ul style="list-style-type: none"> • Evaluar daños, capacidad, instalaciones e infraestructura a su cargo y del hospital para luego informar al comandante de incidente. • Despejar accesos priorizando las áreas críticas, clausurar zonas peligrosas o destruidas. • Habilitación contingente de servicios críticos y reemplazo de equipos inoperativos. • Mantener operativas las líneas vitales, racionalizar flujos. | | |
| Jefe de Equipo: Jefe de Servicios Generales y Mantenimiento | | Supervisor: comandante de incidente. |



Atención en el foco del evento

Conjunto de procedimientos médicos aplicado en el foco del evento, que abarca desde la búsqueda activa de personas afectadas, hasta su estabilización y preparación para la referencia a una IPRESS de mayor nivel resolutivo, de ser necesario, para su atención final.

Brindar atención inicial de casos de urgencias y emergencias, en el Área de Concentración de Víctimas realizar el triaje de víctimas según prioridades, de ser necesario realizar referencia a IPRESS de mayor nivel resolutivo.

- Área de concentración de víctimas: carpa TM 54 (traje de víctimas), carpas (6X9) según prioridades: (2) rojo, (2) amarillo y (2) verde.
- Transporte terrestre asistido (ambulancias tipo I y II) a IPRESS de mayor capacidad resolutiva.

e) Procedimiento de continuidad de servicios

Asegurar la continuidad operativa de los servicios de salud, priorizando las funciones críticas y necesidades de la población; así mismo identificando las amenazas, riesgos y vulnerabilidades del impacto desencadenado por la emergencia, priorizando los que afectan a la salud.

6.4 Actividades articuladas a los procesos y líneas de acción

El Hospital "Hermilio Valdizán", realizará los procesos de preparación y respuesta conforme a las líneas de acción establecidas (ANEXO N°12).

6.5 Presupuesto y financiamiento

El presupuesto para la implementación de este plan es financiado por el Programa Presupuestal 0068 "Reducción de la Vulnerabilidad y atención de Emergencia por desastres".

6.6 Monitoreo y evaluación

El seguimiento y la ejecución del plan, estará a cargo de la Unidad Funcional de Gestión del Riesgo de Desastres quienes en coordinación con los miembros del Grupo de Trabajo de Gestión del Riesgo de Desastres elaborarán las necesidades de atención prioritarias en los escenarios de su competencia, asimismo estos remitirán previo a la ejecución los preparativos y las necesidades, al término del mismo presentarán el consolidado de acciones ejecutadas.

7. ANEXOS

Anexo N° 1. Identificación y características de la amenaza/peligro.

Anexo N° 2. Escenario de riesgo, sus posibilidades causas y consecuencias.

Anexo N° 3. Declaratoria de alertas.

Anexo N° 4. Grupo de Trabajo de Gestión del Riesgo de Desastres (GTGRD).

Anexo N° 5. Sistema Comando Salud (SCS).

Anexo N° 6. Prioridad de atención.

Anexo N° 7. Tipos de triaje de víctimas

Anexo N° 8. Clasificación de víctimas.

Anexo N° 9. Área de expansión (estacionamiento).

Anexo N° 10. Flujoograma de atención de víctimas.

Anexo N° 11. Mensajería de Voz.

Anexo N° 12. Matriz de Actividades y Tareas.

Anexo N° 13. Directorio.

Anexo N° 14. Programaciones



ANEXOS N°1

IDENTIFICACIÓN Y CARACTERIZACIÓN DE LA AMENAZA/PELIGRO

| EVENTO | ORIGEN | OCURRENCIA | CARACTERÍSTICAS | MAGNITUD | DURACIÓN | IMPACTO |
|--|-----------|-----------------------|--|-------------------|--|---|
| ACCIDENTE DE TRÁNSITO | Antrópico | Medianamente probable | <ul style="list-style-type: none"> • Aumento del flujo vehicular en la carretera • Conductores en estado de ebriedad • Peatones imprudentes • Vehículos sin revisión técnica | Moderado | | Daño moderado a la vida y salud de las personas por accidentes de tránsito, volcaduras y explosiones vehiculares |
| CONCENTRACIÓN DE VÍCTIMAS EN MASA | Antrópico | Medianamente probable | <ul style="list-style-type: none"> • Aglomeraciones de personas • Caídas • Contusiones • asfixias | Moderado | Desde el 27 de Julio a las 12hr hasta el 01 de agosto 12 hr del presente año | Daño moderado a la vida y salud de las personas por exceso de aforo |
| INCENDIOS | Antrópico | Medianamente probable | <ul style="list-style-type: none"> • Conexiones de las instalaciones eléctricas • Altares domésticos, uso de velas • Sobrecarga de energía • Fuga de gas • Uso de artefactos pirotécnicos | Moderado | | Daño moderado a la vida y salud de las personas por quemaduras e intoxicaciones, daños a la infraestructura dificultad para la continuidad de los servicios de salud. |
| VIOLENCIA SOCIAL | Antrópico | Medianamente probable | <ul style="list-style-type: none"> • Robos • Vandalismos • Saqueos • Disturbios | Moderado a severo | | Daño de moderado a severo a la vida y salud de las personas. |



PLAN DE CONTINGENCIA POR "FIESTAS PATRIAS 2022"

| | | | | | |
|-------------------------------------|------------------|------------------------------|--|--------------------------|---|
| <p>SISMOS</p> | <p>Natural</p> | <p>Medianamente probable</p> | <ul style="list-style-type: none"> •Silencio sísmico por más de 50 años. •504 eventos sísmicos desde inicios del año hasta la fecha. •Evaluación estructural institucional. | <p>Moderado a severo</p> | <p>pérdidas materiales y económicas. Daño de moderado a severo frente a un evento natural de gran magnitud con lesiones y daños a la vida y salud de las personas y daños a la infraestructura.</p> |
| <p>PANDEMIA POR COVID 19</p> | <p>Antrópico</p> | <p>Medianamente probable</p> | <ul style="list-style-type: none"> •Declaración de inicio de la 4ta ola por pandemia de COVID 19. •Aumento de casos positivos en las instituciones de salud. •Brechas en los esquemas de vacunación contra la COVID 19. | <p>Moderado a severo</p> | <p>Daños moderado a severo que afecte a las salud de las personas</p> |
| <p>VIRUELA DE MONO</p> | <p>Antrópico</p> | <p>Medianamente probable</p> | <ul style="list-style-type: none"> •Alerta epidemiológica por aumento de casos en el Perú. •Identificación, detección y notificación de casos. | <p>Moderado</p> | <p>Daños moderado que afecten a las salud de las personas</p> |



ANEXOS N°2

ESCENARIO DE RIESGO, SUS POSIBLES CAUSAS Y CONSECUENCIAS

| ESCENARIO DE RIESGO | POSIBLES CAUSAS | CONSECUENCIA |
|--|---|--|
| <p>COLAPSO FÍSICO PARCIAL / TOTAL DEL HOSPITAL.</p> | <ul style="list-style-type: none"> • Daños estructurales y no estructurales generados por el sismo y las condiciones de terreno. • Eventos posteriores al sismo (incendios, explosiones). • Falta de atención por parte de bomberos y equipos de rescate. • Réplicas del sismo que generan más daños. | <ul style="list-style-type: none"> • Heridos entre el personal y ocupantes del establecimiento. • Daños y pérdidas de los bienes, materiales e insumos médicos. • Interrupción de líneas vitales • Salida de operación del servicio de salud. • Demanda No Atendida • Incremento de las referencias a otros establecimientos de salud. |
| <p>COLAPSO FUNCIONAL DEL HOSPITAL.</p> | <ul style="list-style-type: none"> • Interrupción del suministro de agua, energía y gases medicinales. • Falta de stock de medicamentos e insumos médicos. • Ausencia de personal. • Desorganización y falta de planes para la respuesta. • Sobredemanda. | <ul style="list-style-type: none"> • Interrupción de los servicios críticos. • Demanda No atendida. • Incremento de las referencias a otros establecimientos de salud. |



PLAN DE CONTINGENCIA POR "FIESTAS PATRIAS 2022"

| | | |
|---|--|---|
| <p style="text-align: center;">AISLAMIENTO DE LOS ESTABLECIMIENTOS DEL HOSPITAL.</p> | <ul style="list-style-type: none"> • Daños en las vías de comunicación (calles, avenidas y puentes). • Interrupción de las vías comunicación debido a escombros. • Ausencia de medios de transporte. • Inseguridad en el entorno del establecimiento de salud. | <ul style="list-style-type: none"> • Limitaciones del acceso a pacientes. • Limitaciones del acceso al personal. • Interrupción de la cadena de medicamentos y suministros • Imposibilidad de apoyo para control de siniestros y provisión de recursos. • Interrupción de los servicios críticos y de la referencia a otros establecimientos de salud. • Demanda no atendida. |
| <p style="text-align: center;">ROBOS Y SAQUEOS AL HOSPITAL.</p> | <ul style="list-style-type: none"> • Falta de seguridad en el perímetro del establecimiento. • Falla del sistema de seguridad interna del establecimiento. • Exposición de las áreas internas del establecimiento debido a la caída de los muros perimétricos. | <ul style="list-style-type: none"> • Ingreso de personas extrañas al establecimiento de salud. • Sustracción de bienes, materiales e insumos médicos. • Peligro de agresión al personal y ocupantes del establecimiento. • Limitaciones a la atención de emergencia. • Fuga de pacientes |
| <p style="text-align: center;">SISMOS</p> | <ul style="list-style-type: none"> • Área geográfica ubicada en el Circulo del Fuego por su alto nivel de actividad sísmica. • Construcción de la infraestructura de mayor de 50 años de antigüedad. | <ul style="list-style-type: none"> • Heridos y fallecidos entre los ocupantes del Hospital. • Afectación psicológica a la mayoría de los presentes. |



| | | |
|------------------|--|--|
| | <ul style="list-style-type: none"> • Deterioro de la calidad de los suelos por la construcción de la Lime 2 del metro de Lima | <ul style="list-style-type: none"> • Abandono por parte del personal asistencial. • Afectación grave a la infraestructura hospitalaria edificaciones antiguas. • Afectación y/o pérdida de equipos, mobiliario e insumos. • Interrupción de suministro de servicios básicos • Afectación de la capacidad para la coordinación de acciones de respuesta a emergencias y desastres. |
| INCENDIOS | <ul style="list-style-type: none"> • Presencia en las instalaciones de material combustible e inflamable. • Corto circuitos por cables expuestos al medio ambiente sin canalización y protección. • Fuga de gas en el área de cocina. | <ul style="list-style-type: none"> • Quemaduras, asfixia • Afectación psicológica a la mayoría de las personas. • Pérdida de mobiliario, equipos e insumos. • Interrupción de suministro de servicios básicos. |
| EXPLOSIÓN | <ul style="list-style-type: none"> • Presencia de equipo de alta presión como calderos, marmitas, balones de gas y otros gases | <ul style="list-style-type: none"> • Heridos y fallecidos de personas del entorno al área de la explosión. • Afectación grave a la infraestructura, equipos y materiales. |



PLAN DE CONTINGENCIA POR "FIESTAS PATRIAS 2022"

| | | |
|--|---|--|
| | | <ul style="list-style-type: none"> • Interrupción del servicio o servicios afectados • Colapso estructural por efectos de la explosión y las esquilas |
| <p>DERRAME Y/O FUGA DE MATERIALES PELIGROSOS MATPEL</p> | <ul style="list-style-type: none"> • Cercanías a la carretera central vía principal de transporte de materiales peligroso con destino a las minas y empresas ubicadas en la región central del Perú. • Presencia de materiales peligros en las instalaciones del hospital, como balones de gas, oxígeno, combustibles, inflamables, aceites y otros | <ul style="list-style-type: none"> • Los síntomas y signos pueden ser locales (ojos, piel, vías respiratorias o gastrointestinal), sistémicos o ambos. • Los materiales, alimentos frescos (frutas, verduras, etc.), así como los enlatados y embotellados, pueden verse afectados debido a la contaminación. • El hospital (así Como las vías de acceso a los mismos) pueden estar localizados dentro de la zona tóxica. Si es así, no habrá posibilidades de prestar el servicio con normalidad ni de recibir nuevos pacientes por un periodo prolongado. |

Fuente: Índice de Seguridad Hospitalario (ISH) 2020.



ANEXO N°03

DECLARATORIA DE ALERTA

| ESTADO DE ALERTA | CONDICIÓN | ACCIONES | PREPARATIVOS | ACTIVACIÓN DEL PLAN |
|-------------------------|-------------------|-----------------------------|---|---|
| ALERTA VERDE | Normal | Monitoreo de la información | Monitorear los peligros in situ | Observación, difusión y revisión del plan de contingencia |
| ALERTA AMARILLA | Peligro inminente | Preparación | Preparar las alarmas y rutas de evacuación, operatividad de ambulancias, alerta el servicio de emergencia ante cualquier evento | Revisión de inventario de almacenes, disponibilidad de recursos, personal entrenado |
| ALERTA ROJA | Emergencia real | Impacto de respuesta | Activar la respuesta hospitalaria frente al evento | Respuesta hospitalaria institucional, coordinación con COE SALUD Y DIRIS LIMA ESTE |



PLAN DE CONTINGENCIA POR "FIESTAS PATRIAS 2022"

ANEXO N°04

GRUPO DE TRABAJO DE LA GESTIÓN DEL RIESGO DE DESASTRES

| N° | NOMBRES Y APELLIDOS | CARGO INSTITUCIONAL | CARGO GTGRD | TELÉFONO |
|----|------------------------------------|--|--------------------|-----------|
| 1 | M.C. Gloria Luz Cueva Vergara | Directora General | Presidenta | 957528531 |
| 2 | Lic. Enf. Carolina Huaylla Vásquez | Responsable del PP 068 | Secretaria Técnica | 985287954 |
| 3 | Lic. Adm. Carmen Yallico Castañeda | Director Ejecutivo de Administración | Miembro | 963943092 |
| 4 | Mg. Gloria Amalia Vargas Núñez | Director Ejecutivo de Planeamiento Estratégico | Miembro | 991677490 |
| 5 | M.C. John Richard Loli Depaz | Jefe de Consulta Externa | Miembro | 999850778 |
| 6 | M.C. Edwin Gerardo Apaza Aceituno | Jefe del Dpto. de Salud Mental de Adulto y Geronte | Miembro | 971881431 |
| 7 | Q.F. Marlene Barreda Torres | Jefa del Servicio de Farmacia | Miembro | 999784572 |
| 8 | Dra. Kelly Almendras Jaramillo | Jefa del Dpto. de Apoyo al Diagnostico | Miembro | 933527313 |
| 9 | M.C. Rolando Zegarra Molina | Jefe del Centro de Rehabilitación de Ñaña | Miembro | 990249235 |
| 10 | Lic. Vilma Yataco Peña | Responsable del Equipo de Trabajo de Imagen Institucional. | Miembro | 957527543 |
| 11 | Lic. Elisban Vicente Centon Quispe | Jefe del Servicio de Nutrición | Miembro | 984136671 |
| 12 | Sr. Victor Tello Aliaga | Jefe de la Oficina de Servicios Generales y Mantenimiento | Miembro | 957527601 |
| 13 | Lic. Lina Nancy Villegas Ccatamayo | Jefa del Dpto. Enfermería | Miembro | 945592929 |
| 14 | Mg. Noemí Paz Flores | Jefa de la Oficina de Epidemiología y Salud Ambiental | Miembro | 974330631 |



ANEXO N°05

SISTEMA COMANDO SALUD

COMANDANTE DEL INCIDENTE

DIRECTORA / JEFE DE EMERGENCIA / JEFE DE GUARDIA

EMED (957527506)

OFICIAL DE SEGURIDAD

OFICIAL DE COMUNICACIONES

OFICIAL DE ENLACE

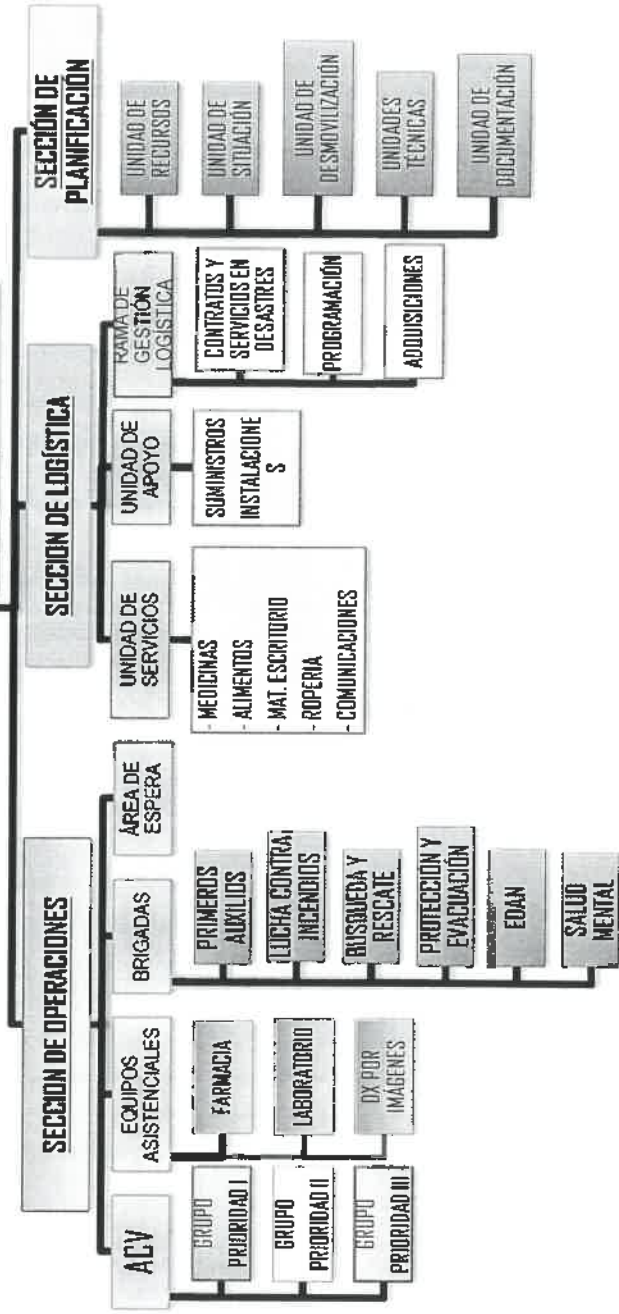

ANEXO N°06

PRIORIDAD DE ATENCIÓN

| COLOR | PRIORIDAD | DESCRIPCIÓN | EJEMPLOS |
|-------|-------------|--|---|
| | Prioridad 1 | Requiere tratamiento y estabilización inmediata | <ul style="list-style-type: none"> - Paro Cardio Respiratorio presenciado - Shock de cualquier caso - Dificultad respiratoria - TEC grave - Hemorragia de gran volumen |
| | Prioridad 2 | <ul style="list-style-type: none"> - Sin riesgo vital inmediato - Puede esperar máximo 1 hora sin ser atendidos | <ul style="list-style-type: none"> - Riesgo de shock - Fractura abierta de fémur - Fractura de pelvis - Quemaduras graves - Perdida de la conciencia - Traumatismo craneoencefálico |
| | Prioridad 3 | <ul style="list-style-type: none"> - Puede esperar sin riesgo vital - Su asistencia puede retrasarse entre 4 a 6 horas | <ul style="list-style-type: none"> - Fracturas menores - Heridas o quemaduras - Contusiones y/o abrasiones - ansiedad |
| | Prioridad 4 | Fallecido | |



ANEXO N°07

TIPOS DE TRIAJE DE VÍCTIMAS

TRIAJE SHORT

TRIAJE SHORT (Personal no sanitario)

- S**ALE CAMINANDO
- H**ABLA SIN DIFICULTAD
- O**BEDECE ÓRDENES SENCILLAS
- R**ESPIRA
- T**APONEAR HEMORRAGIAS

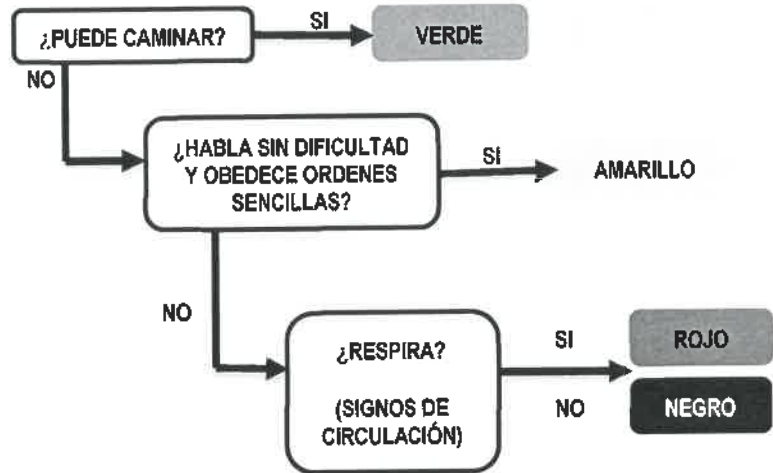

TAPONEAR HEMORRAGIAS



PLAN DE CONTINGENCIA POR "FIESTAS PATRIAS 2022"

**TRIAJE S.T.A.R.T.
(Personal de Salud)**

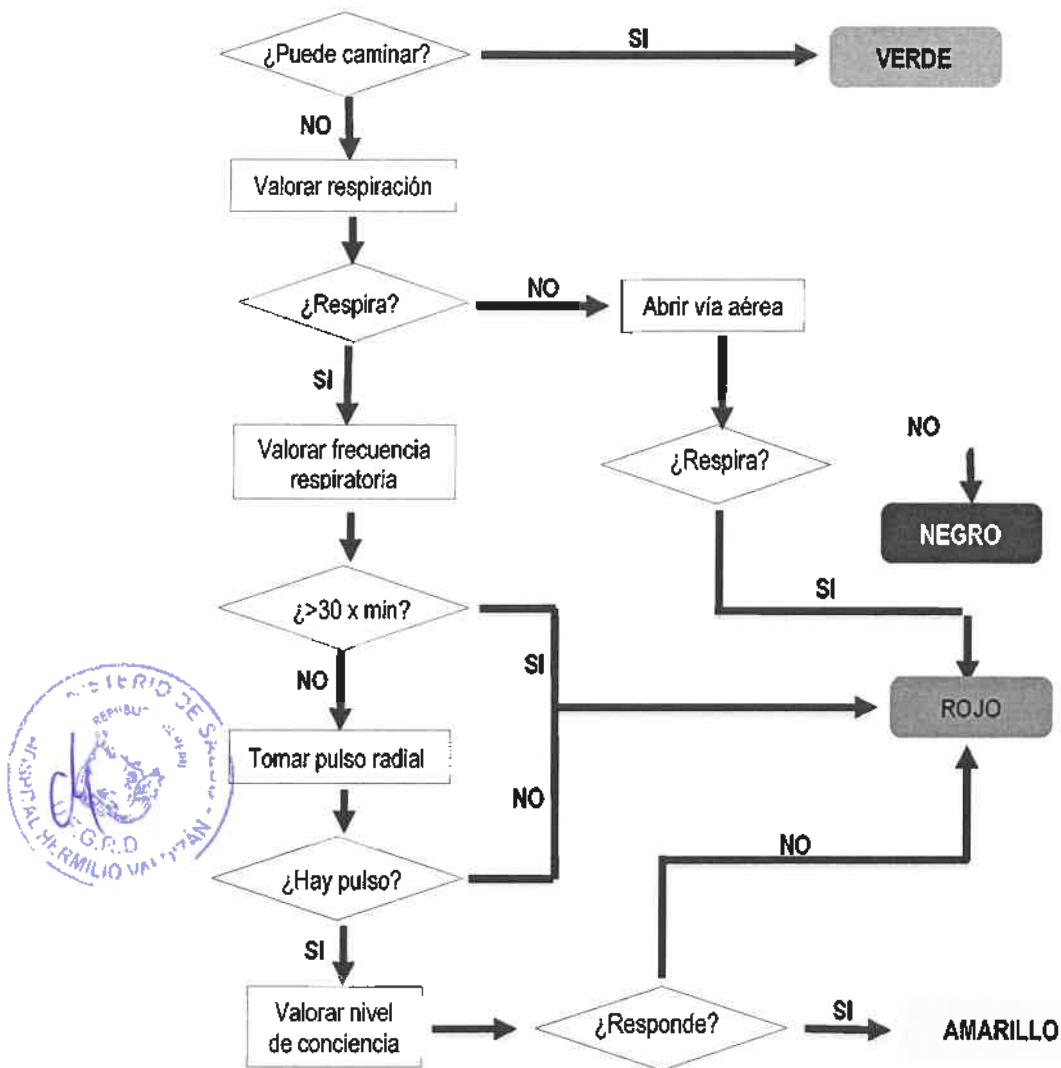

ANEXO N°8

CLASIFICACIÓN DE VÍCTIMAS

Transportista
Transportista

PERU CLASIFICACION DE VICTIMAS

Fecha: Hora:

Edad: Sexo:

Nombre:

Procedencia:

Tipo de Accidente:

Lesiones:

| | | |
|-----|----|-----|
| I | IV | I |
| II | | II |
| III | | III |

Transportista
Transportista

TRATAMIENTO INICIAL PREHOSPITALARIO

Hora:

Hora:

Hora:

Hora:

Hora:

Responsable:

TRATAMIENTO INICIAL EN EL HOSPITAL

Hora:

Hora:

Hora:

Hora:

Hora:

Pa

| | | |
|-----|----|-----|
| I | IV | I |
| II | | II |
| III | | III |



ANEXO N° 9

ÁREA DE EXPANSIÓN (ESTACIONAMIENTO)

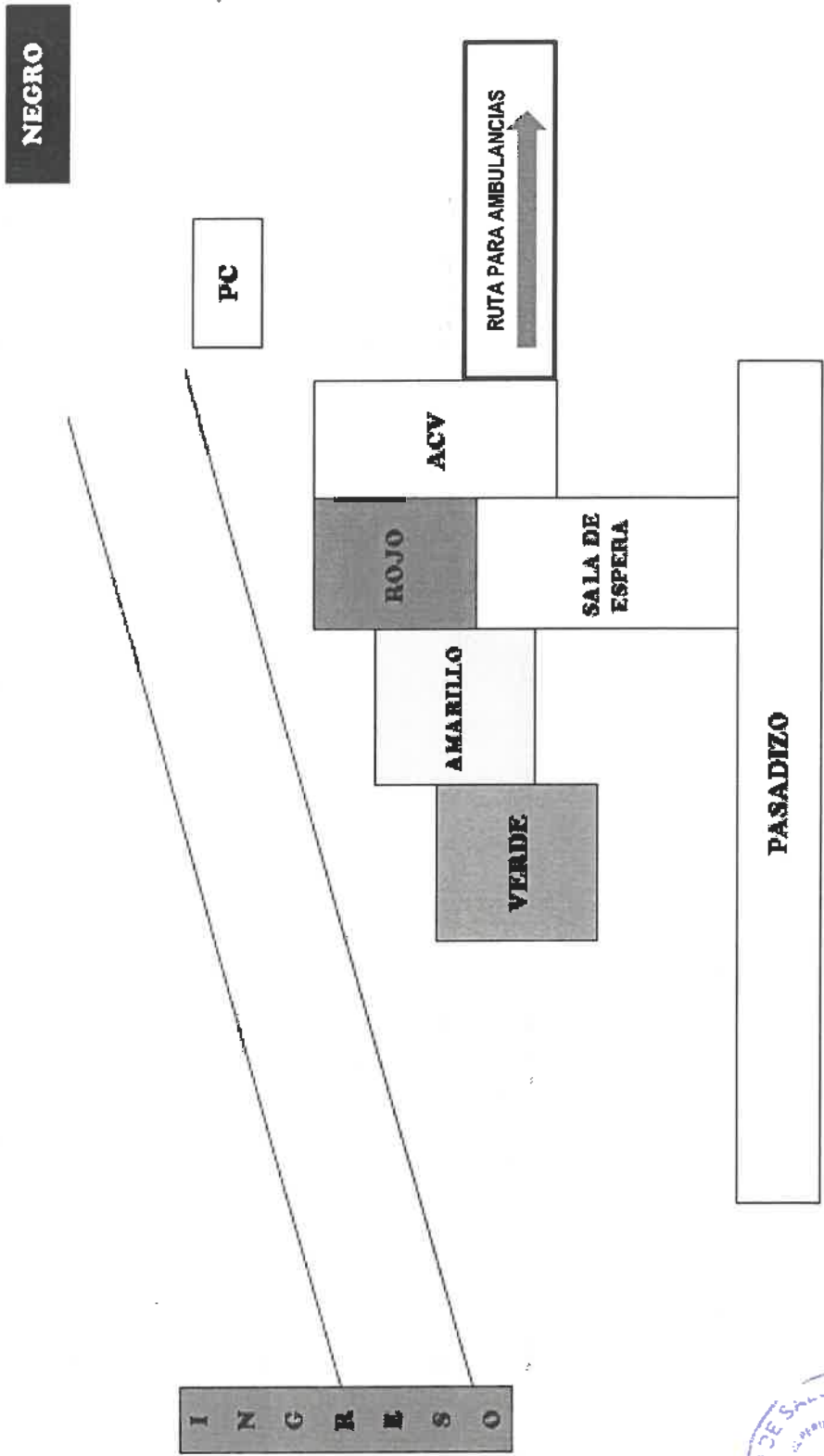

ANEXO N° 10

FLUJOGRAMA DE ATENCIÓN DE VÍCTIMAS

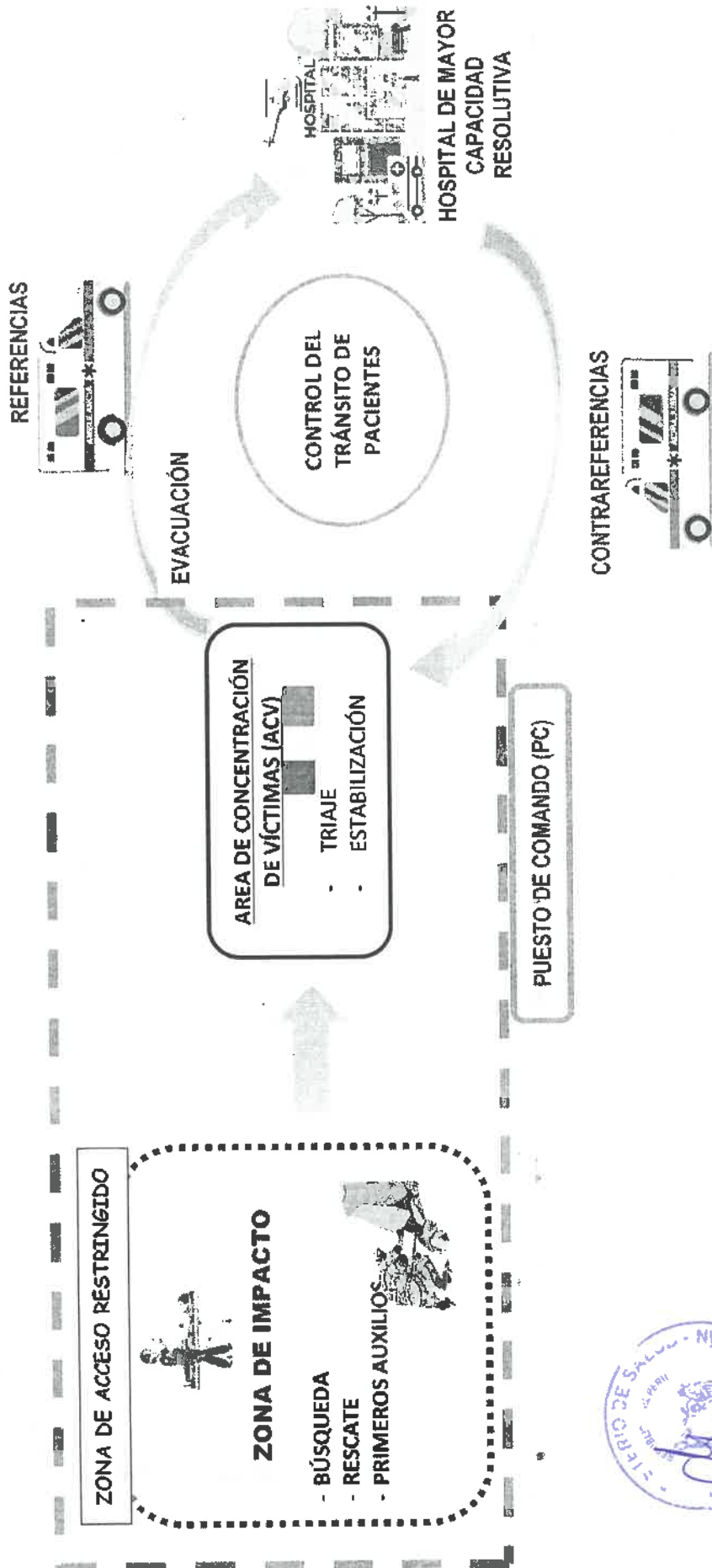

ANEXO N° 11
MENSAJERÍA DE VOZ

¿Cómo accedes al servicio 119?
Mensaje de voz en caso de emergencia

Para DEJAR un mensaje de voz en caso de emergencia

- Marca el 119 + 1 + N° celular elegido
- Marca el 119 + 1 + código de departamento + N° de teléfono fijo elegido

Para ESCUCHAR un mensaje de voz en caso de emergencia

- Marca el 119 + 2 + N° celular elegido
- Marca el 119 + 2 + código de departamento + N° de teléfono fijo elegido

OJO: en caso se saturen las líneas telefónicas y no se pueda acceder a la línea 119, se puede utilizar los **MENSAJES DE TEXTO O MENSAJES DE VOZ...** no saturaremos las líneas telefónicas haciendo llamadas.



ANEXO N° 12

MATRIZ DE ACTIVIDADES Y TAREAS

| OBJETIVO N°1: DESARROLLAR ACCIONES DE PREPARACIÓN PARA REDUCIR LOS DAÑOS A LA SALUD Y LA INFRAESTRUCTURA DE LA INSTITUCIÓN | | | | | | | | | | | | | | | | | |
|--|--|---|------------------|-------------|---|---|---|---|---|---|---|---|---|---|---|---|--------------------------|
| PROCESO | ACTIVIDADES | TAREAS | UNIDAD DE MEDIDA | META FÍSICA | E | F | M | A | M | J | J | A | S | O | N | D | FUENTE DE FINANCIAMIENTO |
| GESTIÓN DEL RIESGO DE DESASTRES | Implementación y socialización de los riesgos potenciales y daños a la salud de las personas y la institución frente a los desastres | 1. Inventario de equipos y bienes de la Unidad Funcional de Gestión de Riesgo de Desastres. | Inventario | 1 | x | | | | | | | | | | | | PP 068 |
| | | 2. Socializar las vulnerabilidades y peligros identificados que causen daños a la vida y salud de los trabajadores y pacientes. | Informe | 1 | x | x | | | | | | | | | | | |



PLAN DE CONTINGENCIA POR "FIESTAS PATRIAS 2022"

| | | 3. Mantener operativos el EMED para la gestión de información de los posibles eventos | Informe | 1 | X | X | X | X | X | X | X | X | X | X | X | X | X | X | Desarrollo de los centros y espacios de monitoreo de emergencias y desastres |
|---|--------------------|---|-------------------------|-------------|----------|----------|----------|----------|----------|----------|----------|----------|----------|----------|----------|----------|---------------------------------|--|--|
| OBJETIVO N°2: OPTIMIZAR LA CAPACIDAD DE PREPARACIÓN Y RESPUESTA FRENTE A LA EMERGENCIA | | | | | | | | | | | | | | | | | | | |
| PROCESO | ACTIVIDADES | TAREAS | UNIDAD DE MEDIDA | META | E | F | M | A | M | J | J | A | S | O | N | D | FUENTE DE FINANCIAMIENTO | Fortalecer la seguridad de los servicios de salud frente a los desastres | |
| | | | | | | | | | | | | | | | | | | 1. Salvaguardar la seguridad de los equipos médicos implementando anclajes de seguridad. | |
| | | | | | | | | | | | | | | | | | | 2. Salvaguardar la seguridad de los equipos de laboratorio con la implementación de anclajes de seguridad. | |
| | | | | | | | | | | | | | | | | | | 3. Salvaguardar la seguridad de los | |
| | | | Servicio | 10 | | | | | | | | | | | | | | PP 068 | |
| | | | Servicio | 5 | | | | | | | | | | | | | | Reducción de la Vulnerabilidad y Atención de Emergencias por desastres | |
| | | | Servicio | 10 | | | | | | | | | | | | | | Producto: 3000740 Servicios públicos seguros ante emergencias y desastres Actividad: | |



PLAN DE CONTINGENCIA POR "FIESTAS PATRIAS 2022"

| PROCESO | ACTIVIDADES | TAREAS | UNIDAD DE MEDIDA | META | MES | | | | | | | | | | | | FUENTE DE FINANCIAMIENTO | | | |
|---------------------------------|---|---|------------------|------|-----|---|---|---|---|---|---|---|---|---|---|---|--------------------------|--|--|---|
| | | | | | E | F | M | A | M | J | J | A | S | O | N | D | | | | |
| GESTIÓN DEL RIESGO DE DESASTRES | Fortalecer la organización de los servicios de salud frente a los desastres | verificar la actualización del vencimiento. | | | | | | | | | | | | | | | | | | |
| | | 8. Actualizar manuales de operaciones de líneas vitales. | servicio | 1 | | | | | X | | | | | | | | | | | |
| | | 1. Identificar y organizar la área de expansión asistencial | Informe | 1 | X | | | | | | | | | | | | | | | PP 068 |
| | | 2. Equipar la área de expansión asistencial externa | Informe | 1 | | | | | X | X | | | | | | | | | | Reducción de la Vulnerabilidad y Atención de Emergencias por desastres |
| | | 3. Equipar a las brigadas de la institución. | Informe | 1 | | | | | X | X | X | | | | | | | | | Producto: 3000734 Capacidad instalada para la preparación y respuesta frente a emergencias y desastres. |
| | 4. Capacitar y actualizar a las | Informe | 1 | | | | X | X | X | | | | | | | | | | | |



| PROCESO | ACTIVIDADES | TAREAS | UNIDAD DE MEDIDA | META | E | F | M | A | M | J | J | A | S | O | N | D | Actividad: 5005610 Administración y almacenamiento de infraestructura móvil para la asistencia frente a emergencias y desastres |
|---------------------------------|---|--|------------------|------|---|---|---|---|---|---|---|---|---|---|---|---|---|
| GESTIÓN DEL RIESGO DE DESASTRES | Coordinar la provisión de medicamentos y dispositivos médicos necesarios para la atención frente a los desastres. | 1. Coordinar, elaborar y realizar acciones para disponer de medicamentos e insumos médicos para la atención frente a los desastres | Informe | 1 | | | | | x | x | | | | | | | FUENTE DE FINANCIAMIENTO |
| | | | | | | | | | | | | | | | | | |



PLAN DE CONTINGENCIA POR "FIESTAS PATRIAS 2022"

| PROCESO | ACTIVIDADES | TAREAS | UNIDAD DE MEDIDA | META | E | F | M | A | M | J | J | A | S | O | N | D | FUENTE DE FINANCIAMIENTO |
|---------------------------------|---|--|------------------|------|---|---|---|---|---|---|---|---|---|---|---|---|--|
| GESTIÓN DEL RIESGO DE DESASTRES | Vigilancia epidemiológica frente a los desastres | 1. Notificación diaria de la vigilancia epidemiológica de los daños trazadores | Informe | 1 | | x | x | x | | | | | | | | | PP 068 3000001: Acciones comunes |
| | | 2. Implementar la vigilancia epidemiológica post desastres y sala situacional de salud en desastres. | Informe | 1 | | x | x | x | | | | | | | | | |
| GESTIÓN DEL RIESGO DE | Fortalecimiento de las competencias y capacidades para la aplicación de las | 1. Capacitar al personal de salud en medidas de bioseguridad. | Informe | 1 | | x | x | x | | | | | | | | | PP 068 3000001: Acciones comunes |
| | | 2. Implementar equipos e | Informe | 1 | | x | x | x | X | | | | | | | | |



| PROCESO | ACTIVIDADES | TAREAS | UNIDAD DE MEDIDA | META | E | F | M | A | M | J | J | A | S | O | N | D | FUENTE DE FINANCIAMIENTO |
|---|---|---|------------------|------|---|---|---|---|---|---|---|---|---|---|---|---|---|
| medidas de prevención ambiental y control sanitario | insumos para la potabilización del agua. | 3. Vigilancia, saneamiento y control sanitario del agua. | Informe | 1 | | | X | | X | | | | | | | | 5006144: Atención de actividades de emergencia |
| | | 4. Implementación de materiales de bioseguridad | Informe | 1 | | | X | | X | | | | | | | | |
| GESTIÓN DEL RIESGO DE DESASTRES | Operativizar el transporte asistido de pacientes frente a los desastres | 1. Referencias y contrarreferencia de transporte asistido de pacientes | Informe | 10 | | | | X | | | | | | | | | PP 068 3000001: Acciones comunes |
| | | 2. Transporte asistido de paciente crítico de la institución a otra dependencia | informe | 10 | | | | | X | | | | | | | | |



PLAN DE CONTINGENCIA POR "FIESTAS PATRIAS 2022"

| PROCESO | ACTIVIDADES | TAREAS | UNIDAD DE MEDIDA | META | E | F | M | A | M | J | J | A | S | O | N | D | Atención de daños a la salud de las personas | |
|---------------------------------|-----------------------------|--|------------------|------|---|---|---|---|---|---|---|---|---|---|---|---|--|---|
| GESTIÓN DEL RIESGO DE DESASTRES | Procedimientos de respuesta | 1. Implementación del SCS como respuesta a la emergencia | Acción | 1 | | x | x | x | | | | | | | | | PP 068 | |
| | | 2. Aplicación del formato EDAN SALUD y reporte rápido | Informe | 1 | | x | x | x | | | | | | | | | | 3000001: Acciones comunes |
| | | 3. Habilitación del área de expansión, despliegue de la oferta móvil de los almacenes de GRD | Acción | 1 | | | | | | | | | | | | | | 5006144: Atención de actividades de emergencia |
| | | 4. Activación y movilización de las brigadas internas para la evacuación, | Acción | 1 | | | | | | | | | | | | | | 0229091: Acciones de comunicación social |



| | | | | | |
|--|---|-----------------------------------|---|------------------------------------|--|
| <p>búsqueda y rescate de víctimas y equipos médicos, implementación de procedimientos para el control del incidente.</p> | <p>5. Atención de salud a las víctimas post desastre (brigadas de salud y salud mental)</p> | <p>Acción</p> <p>2</p> <p>X X</p> | <p>6. Organización de la información para familiares y público en general</p> | <p>informe</p> <p>1</p> <p>X X</p> | |
|--|---|-----------------------------------|---|------------------------------------|--|



PLAN DE CONTINGENCIA POR "FIESTAS PATRIAS 2022"

ANEXO N° 13

DIRECTORIO

| DIRECCIONES DE REDES INTEGRADAS DE SALUD | |
|---|---------------------|
| INSTITUCIÓN | TELÉFONO |
| DIRIS LIMA ESTE | 362-1354 / 362-0765 |
| DIRIS LIMA CENTRO | 375-0200 |
| DIRIS LIMA NORTE | 201-1340 |
| DIRIS LIMA SUR | 713-3700 |

| EMED LIMA ESTE | | |
|--|-----------------------------|-----------------|
| EMED | RESPONSABLE | TELÉFONO |
| HOSP. HIPÓLITO UNANUE | DRA. VALDIVIESO PACORA YRMA | 999454170 |
| | LIC. MOYA VEGA KELLY | 961757193 |
| | JOSE ZELADA | 987759615 |
| HOSP. HUAYCÁN | LIC. CELIA ESPINOZA | 999613038 |
| HOSP. VITARTE | EDWIN PRETELL | 945770058 |
| HOSP. EMERGENCIAS ATE-VITARTE | LIC. GUISELLA ARANGO | 999082776 |
| HOSP. CHOSICA | LIC. LIC. YANET MARQUINA | 960147101 |
| | LIC. ROSA GARCIA | 980454937 |



| INSTITUCIONES | | | | |
|--|--|--|-------------------------------------|---|
| INSTITUCIÓN | TIPO DE APOYO | RESPONSABLE | DIRECCIÓN | TELÉFONO |
| DIGERD – MINSA | <ul style="list-style-type: none"> • Brigadistas • Equipamiento • Carpas | Oficina Ejecutiva de Movilización y Defensa Nacional | Av. San Felipe 1116 | Central 611-9930 COE Salud 611-9933 |
| SAMU | <ul style="list-style-type: none"> • Ambulancias • Atención emergencias y urgencias. | Director ejecutivo | Javier Prado Oeste N°355 | 106 |
| Cuerpo General de Bomberos Voluntarios | <ul style="list-style-type: none"> • Atención primeros auxilios. • Rescate vehicular. • Lucha Contra Incendios. • Materiales peligrosos. • Rescate en altura. | Comandancia General | Av. Salaverry N° 2495 – San Isidro. | Central 116 399-1111 |
| | | CIA 138 – Santa Anita | Av. 7 de Junio 197 | 478 - 1099 |
| | | CIA 169 – Mercado Productores | Av. La Cultura 808 | 759 - 6179 |
| PNP | <ul style="list-style-type: none"> • Seguridad | Comisaria de Santa Anita | Calle Ciro Alegría 477 | 478 - 2232 |

HOSPITALES NACIONALES

| INSTITUCIÓN | TELÉFONO |
|--|---------------------|
| Hospital Nacional Arzobispo Loayza | 614-4646 |
| Hospital Nacional Dos de Mayo | 328-0028 / 328-1434 |
| Hospital Nacional Docente Madre Niño San Bartolomé | 201-0400 |
| Hospital Nacional Cayetano Heredia | 482-0402 |
| Hospital Nacional Daniel Alcides Carrión | 614-7474 |
| Hospital Nacional Hipólito Unanue | 362-5700 / 362-7777 |
| Hospital Nacional Sergio E. Bernales | 558-0186 |

PLAN DE CONTINGENCIA POR "FIESTAS PATRIAS 2022"

| | |
|---|---|
| Hospital de Emergencias Casimiro Ulloa | 204-0903 /02040900 |
| Hospital María Auxiliadora | 217-1818 / 619-3030 /619-3055 |
| Hospital San José | 319-7830 |
| Hospital Santa Rosa | 615-8200 anexo 502 |
| Hospital Larco Herrera | 261-5303 / 261-4907 / 261-5516 |
| Hospital Carlos Lafranco La Hoz | 548-4553 / 548-1989 / 548-4481 |
| Hospital Emergencias Pediátricas | 215-8838 |
| Hospital San Juan de Lurigancho | 388-6513 |
| Hospital de Emergencias Villa El Salvador | 500-7800 / 500-7801 |
| Hospital de Ventanilla | 553-5317 / 539-4853 / 539-4854 |
| Hospital de Vitarte | 351-4484 / 351-3911 |
| Hospital de Huaycán | 371-6049 / 371-6797 / 371-5979 / 371-5530 |
| Hospital José Agurto Tello - Chosica | 418-3232 |



INSTITUTO ESPECIALIZADO

| INSTITUCIÓN | TELÉFONO |
|---|---------------------|
| Instituto Nacional de Salud del Niño - Breña | 330-0066 |
| Instituto Nacional de Salud Mental Honorio Delgado Hideyo Noguchi | 614-9200 |
| Instituto Nacional de Rehabilitación | 717-3201 |
| Instituto Nacional de Ciencias Neurológicas | 411-7700 |
| Instituto Nacional de Oftalmología | 202-9060 |
| Instituto Nacional Materno Perinatal | 328-0998 / 328-1370 |
| Instituto Nacional de Salud del Niño – San Borja | 230-0601 / 230-0600 |
| Instituto Nacional de Enfermedades Neoplásica (INEN) | 201-6500 / 201-6160 |

ANEXO N° 14
PROGRAMACIÓN DEL PERSONAL DEL HHV
PERSONAL MÉDICO

| DÍA | FECHA | DIURNA | NOCTURNA |
|-----------|------------|--|----------------------------|
| VIERNES | 01/07/2022 | VALDIVIA - POMAREDA / POMAREDA + CAI DE RON + LUJÁN (A) | ALCAZAR + GOMEZ-SANCHEZ |
| SABADO | 02/07/2022 | PERALTA / PERALTA + VALLEJOS + PALOMINO T (A) | MOROCHO + LUJÁN |
| DOMINGO | 03/07/2022 | ALCAZAR + AGUEDO + DELZO (*) (A) | PERALTA + CURAHUA |
| LUNES | 04/07/2022 | HUAYAMARES-CABALLERO/CABALLERO+VALLEJOS+PALOMINO T(A) | ALCAZAR + COBIAN |
| MARTES | 05/07/2022 | VALDIVIA-MOROCHO/MOROCHO + PALOMINO F+ PALOMINO T (A) | HUAYAMARES + GOMEZ-SANCHEZ |
| MIÉRCOLES | 06/07/2022 | VALDIVIA-MOROCHO/MOROCHO + CALDERON + ALVARADO (A) | CABALLERO + PALOMINO F |
| JUEVES | 07/07/2022 | HUAYAMARES / HUAYAMARES + COBIAN + ALVARADO (A) | DE LA VEGA + PALOMINO T |
| VIERNES | 08/07/2022 | HUAYAMARES - POMAREDA / POMAREDA + PORTILLO + ROJAS (A) | ALCAZAR + SEGURA |
| SABADO | 09/07/2022 | CABALLERO / CABALLERO + VALLEJOS + COBIAN (A) | DE LA CRUZ + DELZO |
| DOMINGO | 10/07/2022 | ALCAZAR + CURAHUA + ANYOSA (*) (A) | CABALLERO + PAREDES |
| LUNES | 11/07/2022 | MOROCHO-HUAYAMARES/HUAYAMARES+VALLEJOS+SEGURA (A) | ALCAZAR + ANYOSA |
| MARTES | 12/07/2022 | MOROCHO / MOROCHO + CALDERON + ALVARADO (A) | HUAYAMARES + AGUEDO |
| MIÉRCOLES | 13/07/2022 | MOROCHO - TORRES / TORRES + GOMEZ-SANCHEZ + TAPIA (A) | CABALLERO + SEGURA |
| JUEVES | 14/07/2022 | ISRAEL / ISRAEL + PALOMINO F + PALOMINO T (A) | DE LA VEGA + COBIAN |
| VIERNES | 15/07/2022 | DE LA CRUZ-HUAYAMARES/HUAYAMARES+AGUEDO+CURAHUA (A) | ALCAZAR + PORTILLO |
| SABADO | 16/07/2022 | CORTEZ / CORTEZ + PAREDES + CHAVEZ (A) | PERALTA + TAPIA |
| DOMINGO | 17/07/2022 | CORTEZ + CURAHUA + PALOMINO F (*) (A) | CABALLERO + AGUEDO |
| LUNES | 18/07/2022 | VALDIVIA - HUAYAMARES / HUAYAMARES + SEGURA + COBIAN (A) | ALCAZAR + CHAVEZ |
| MARTES | 19/07/2022 | VALDIVIA - BARREDA / BARREDA + ANYOSA + LUJÁN (A) | HUAYAMARES + CALDERON |
| MIÉRCOLES | 20/07/2022 | TORRES / TORRES + CHAVEZ + GOMEZ-SANCHEZ (A) | CORTEZ + ALVARADO |
| JUEVES | 21/07/2022 | HUAYAMARES / HUAYAMARES + TAPIA + CALDERÓN (A) | DE LA VEGA + LUJÁN |
| VIERNES | 22/07/2022 | HUAYAMARES-ALCAZAR/ALCAZAR + GOMEZ-SANCHEZ+ROJAS (A) | CORTEZ + PORTILLO |
| SABADO | 23/07/2022 | ALCAZAR / ALCAZAR + CHAVEZ + TAPIA (A) | DE LA CRUZ + ALVARADO |
| DOMINGO | 24/07/2022 | CABALLERO + PORTILLO + PAREDES (*) (A) | HUAYAMARES + DELZO |
| LUNES | 25/07/2022 | MOROCHO - CABALLERO / CABALLERO + VALLEJOS + SEGURA (A) | DE LA VEGA + LUJÁN |
| MARTES | 26/07/2022 | MOROCHO / MOROCHO + TAPIA + ROJAS (A) | HUAYAMARES + CURAHUA |
| MIÉRCOLES | 27/07/2022 | MOROCHO - TORRES / TORRES + ROJAS + GOMEZ-SANCHEZ (A) | BARREDA + TAPIA |
| JUEVES | 28/07/2022 | CORTEZ + PAREDES + AGUEDO (*) (A) | PERALTA + PALOMINO F |
| VIERNES | 29/07/2022 | MOROCHO + DELZO + SEGURA (*) (A) | CORTEZ + ANYOSA |
| SABADO | 30/07/2022 | TATAJE / TATAJE + ROJAS + CHAVEZ (A) | TATAJE + LUJÁN |
| DOMINGO | 31/07/2022 | VALDIVIA + PORTILLO + DELZO (*) (A) | CORTEZ + PAREDES |



MINISTERIO DE SALUD
HOSPITAL "HERMINIO VALDIZÁN"

Dr. Edwin Veneno Apaza Acristano
Jefe del Servicio de Emergencia
CNP 20682 RNE 23110

MINISTERIO DE SALUD
HOSPITAL "HERMINIO VALDIZÁN"

M.C. Gloria Luz Quevedo Vergara
Directora de Emergencia (a)
CNI 21499 RNE 12799

NOTA: - (*) EN HOSPITALIZACIÓN

- EL DÍA SIGUIENTE DE LA GUARDIA NOCTURNA SE COMPUTA COMO 1º DÍA DE DESCANSO (EXCEPTO DOMINGOS Y FERIADOS)

- (A): MÉDICO DE EQUIPO DE AMBULANCIA Y EN LA GUARDIA NOCTURNA ES EL SEGUNDO MÉDICO PROGRAMADO CONFORMA PARTE DEL EQUIPO DE AMBULANCIA SEGÚN NORMATIVA.

30 JUN. 2022

PROGRAMACIÓN DEL PERSONAL TÉCNICO DE ENFERMERÍA

MINISTERIO DE SALUD
HOSPITAL HERMILMO TALDIZAN

PROGRAMACION DE TURNOS, GUARDIAS Y HORARIOS DEL SERVICIO ASISTENCIAL

CORRESPONDIENTE AL MES DE JULIO DE 2022

| DPTO. T/O SERVICIO: SALA DE OBSERVACION - TEC. ENFERMERIA | CORRESPONDIENTE AL MES DE JULIO DE 2022 | | | | | | | | | | | | | | | | | | | | | | | | | | | | | | | Y M / J CP SR |
|---|---|---|---|---|---|---|---|---|---|----|----|----|----|----|----|----|----|----|----|----|----|----|----|----|----|----|----|----|----|----|----|---------------|
| | 1 | 2 | 3 | 4 | 5 | 6 | 7 | 8 | 9 | 10 | 11 | 12 | 13 | 14 | 15 | 16 | 17 | 18 | 19 | 20 | 21 | 22 | 23 | 24 | 25 | 26 | 27 | 28 | 29 | 30 | 31 | |
| APELLIDOS Y NOMBRES | 1 | 2 | 3 | 4 | 5 | 6 | 7 | 8 | 9 | 10 | 11 | 12 | 13 | 14 | 15 | 16 | 17 | 18 | 19 | 20 | 21 | 22 | 23 | 24 | 25 | 26 | 27 | 28 | 29 | 30 | 31 | |
| TEC. ENF. PONCE MALAYER, ANTON | D | M | M | M | M | M | D | D | D | D | D | D | D | D | D | D | D | D | D | D | D | D | D | D | D | D | D | D | D | D | D | |
| TEC. ENF. TACTATO AUCAPIÑA CAR | D | D | D | D | D | D | D | D | D | D | D | D | D | D | D | D | D | D | D | D | D | D | D | D | D | D | D | D | D | D | D | |
| TEC. ENF. URBANO AGÜERO, RAUL | D | M | M | M | M | M | D | D | D | D | D | D | D | D | D | D | D | D | D | D | D | D | D | D | D | D | D | D | D | D | D | |
| TEC. ENF. TORRES BULEJE DEMETRI | D | M | M | M | M | M | D | D | D | D | D | D | D | D | D | D | D | D | D | D | D | D | D | D | D | D | D | D | D | D | D | |
| TEC. ENF. OSORIO PORRAS, CARLOS | D | M | M | M | M | M | D | D | D | D | D | D | D | D | D | D | D | D | D | D | D | D | D | D | D | D | D | D | D | D | D | |
| TEC. ENF. PLASENCIA RIVERA, PILA | D | M | M | M | M | M | D | D | D | D | D | D | D | D | D | D | D | D | D | D | D | D | D | D | D | D | D | D | D | D | D | |
| TEC. ENF. AGUILAR ROMERO, MONIC | D | M | M | M | M | M | D | D | D | D | D | D | D | D | D | D | D | D | D | D | D | D | D | D | D | D | D | D | D | D | D | |
| TEC. ENF. EBITO SANCHEZ, MERY | D | M | M | M | M | M | D | D | D | D | D | D | D | D | D | D | D | D | D | D | D | D | D | D | D | D | D | D | D | D | D | |
| TEC. ENF. MORENO GARAY, OSCAR | D | M | M | M | M | M | D | D | D | D | D | D | D | D | D | D | D | D | D | D | D | D | D | D | D | D | D | D | D | D | D | |
| TEC. ENF. CASAS SILVA, ELMER | D | M | M | M | M | M | D | D | D | D | D | D | D | D | D | D | D | D | D | D | D | D | D | D | D | D | D | D | D | D | D | |
| TEC. ENF. LOJA ALVA, ORLANDO | D | M | M | M | M | M | D | D | D | D | D | D | D | D | D | D | D | D | D | D | D | D | D | D | D | D | D | D | D | D | D | |
| TEC. ENF. HUAMAN LOTOLA, YOLANI | D | M | M | M | M | M | D | D | D | D | D | D | D | D | D | D | D | D | D | D | D | D | D | D | D | D | D | D | D | D | D | |
| TEC. ENF. SÁMANEZ SARRIENTO, E | D | M | M | M | M | M | D | D | D | D | D | D | D | D | D | D | D | D | D | D | D | D | D | D | D | D | D | D | D | D | D | |
| TEC. ENF. VALENZUELA CLEMENTE, S | D | M | M | M | M | M | D | D | D | D | D | D | D | D | D | D | D | D | D | D | D | D | D | D | D | D | D | D | D | D | D | |
| TEC. ENF. VERASTEGUI HILARIO, JE | D | M | M | M | M | M | D | D | D | D | D | D | D | D | D | D | D | D | D | D | D | D | D | D | D | D | D | D | D | D | D | |
| TEC. ENF. ELIAS GARCIA, JAQUELI | D | M | M | M | M | M | D | D | D | D | D | D | D | D | D | D | D | D | D | D | D | D | D | D | D | D | D | D | D | D | D | |
| TEC. ENF. ALMIRA CUTTE, RAY ANTH | D | M | M | M | M | M | D | D | D | D | D | D | D | D | D | D | D | D | D | D | D | D | D | D | D | D | D | D | D | D | D | |
| TEC. ENF. NAPAM HUAMAN, MIGUE | D | M | M | M | M | M | D | D | D | D | D | D | D | D | D | D | D | D | D | D | D | D | D | D | D | D | D | D | D | D | D | |



PLAN DE CONTINGENCIA POR "FIESTAS PATRIAS 2022"

PROGRAMACIÓN DEL PERSONAL DE TRANSPORTE



PERÚ Ministerio de Salud

Instituto de Gestión de Servicios de Salud



CENTRO DE SERVICIOS GENERALES Y MOVIMIENTO
ÁREA DE TRANSPORTE

PROGRAMACION DE TURNOS Y GUARDIAS HOSPITALARIAS

JULIO - 2022

Ofic. Dpto. serv.: TRANSPORTE - NOMBRADOS CORRESPONDIENTE AL MES DE: JULIO DE: 2022

| Nº | APELLIDOS Y NOMBRES | DIAS | V | S | D | L | M | M | J | V | S | D | L | M | M | J | V | S | D | L | M | M | J | V | S | D | Total Turnos | | | | | | | | | |
|----|--------------------------|--------|----|----|----|----|----|----|----|----|----|----|----|----|----|----|----|----|----|----|----|----|----|----|----|----|--------------|----|----|----|----|----|----|--------|----|----|
| | | CÓDIGO | 01 | 02 | 03 | 04 | 05 | 06 | 07 | 08 | 09 | 10 | 11 | 12 | 13 | 14 | 15 | 16 | 17 | 18 | 19 | 20 | 21 | 22 | 23 | 24 | 25 | 26 | 27 | 28 | 29 | 30 | 31 | Progra | | |
| 1 | ZEGARRA SALAS, Milton | 54503 | M | M | M | M | M | M | M | M | M | M | M | M | M | M | M | M | M | M | M | M | M | M | M | M | M | M | M | M | M | M | M | 24 | | |
| 2 | QUISPE OCAÑA, Manuel | 54138 | GD | GN | | | | GD | GN | | | GD | GN | | | | | GD | GN | | | | | | | | | | | | | | | | 13 | |
| 3 | CANDELA VALENCIA, Robert | 54492 | | | GD | GN | | | | GD | GN | | | | | | | | | GD | GN | | | | | | | | | | | | | | | 12 |
| 4 | RAMOS ARGUÍNIGO, Wilder | | | | | GD | GN | | | | GD | GN | | | | | | | | | | | | | | | | | | | | | | | | 13 |
| 5 | CASTRO GARCIA, Alejandro | | | | | GD | GN | | | | | GD | GN | | | | | | | | | | | | | | | | | | | | | | | 12 |
| | QUEITA CHIPATA, Adriano | 54783 | V | V | V | V | V | V | V | V | V | V | V | V | V | V | V | V | V | V | V | V | V | V | V | V | V | V | V | V | V | V | V | | 31 | |
| | | | | | | | | | | | | | | | | | | | | | | | | | | | | | | | | | | | | |



**PROGRAMACION DE TURNOS PERSONAL - CAS Y TERCILO
JULIO - 2022**

TURNOSPORTE

Ofic. Dpto. 6700

| Nº | APellidos y Nombres | C.I.A.S | D | | | | | | | E | | | | | | | Total | | | | | | |
|----|------------------------------|---------|----|----|----|----|----|----|----|----|----|----|----|----|----|----|-------|----|----|----|----|----|----|
| | | | 01 | 02 | 03 | 04 | 05 | 06 | 07 | 08 | 09 | 10 | 11 | 12 | 13 | 14 | | 15 | 16 | 17 | 18 | 19 | 20 |
| | PERSONAL - CAS | | | | | | | | | | | | | | | | | | | | | | |
| 1 | CARHUAMACA TOMAS PEREZ JORGE | V | V | V | V | V | V | V | V | V | V | V | V | V | V | V | V | V | V | V | V | V | 21 |
| 2 | BARRENECHEA FLORES ANIBAL | MT | MT | MT | MT | MT | MT | MT | MT | MT | MT | MT | MT | MT | MT | MT | MT | MT | MT | MT | MT | MT | 21 |
| 3 | SANTIAGO LEOCA GONZALEZ | N | MT | MT | MT | MT | MT | MT | MT | MT | MT | MT | MT | MT | MT | MT | MT | MT | MT | MT | MT | MT | 21 |
| 4 | SOTOMAYOR GARCHEZ JUAN | MT | MT | MT | MT | MT | MT | MT | MT | MT | MT | MT | MT | MT | MT | MT | MT | MT | MT | MT | MT | MT | 21 |
| 5 | MURTADO HUMAYAN RICHARD | MT | MT | MT | MT | MT | MT | MT | MT | MT | MT | MT | MT | MT | MT | MT | MT | MT | MT | MT | MT | MT | 21 |
| 6 | CASTRO SOTELO YARDIR | M | MT | MT | MT | MT | MT | MT | MT | MT | MT | MT | MT | MT | MT | MT | MT | MT | MT | MT | MT | MT | 21 |
| | PERSONAL TERCILO | | | | | | | | | | | | | | | | | | | | | | |
| 7 | GRACIOS MARINJO Pedro Frank | M | MT | MT | MT | MT | MT | MT | MT | MT | MT | MT | MT | MT | MT | MT | MT | MT | MT | MT | MT | MT | 21 |



“TODOS SOMOS GESTIÓN DEL RIESGO DE DESASTRES”